（1）第20巻1号　（昭和22年8月21日 第三種郵便物認可）　婦人有権者　昭和40年1月1日発行　（毎月1回1日発行）

婦人有権者

同盟の立場と目的

一、弘共が選んだ議員、議会、政府、政策を見まもり、意見をだす。

一、公民に婦人が多数出られるよう啓発運動をする。

一、国主々義を貫て、婦人の権利を失わないよう努力する。

一、政党には中立、選挙には推薦、応援をしない。

一、婦人の間に有権者の意識をたかめ、正しい選挙を推し進めする。

政治の姿勢——市川房枝氏の予算委質問
——歳費の問題
政党の近代化——

外47国際議会は十一月九日に招集され、二十日閉会、十二月十八日に開会の予定です。この間、参議院の予算委員会は十二月八日から十四日まで開かれ、二院クラブには総括質問十五分二般十分、締めくくり五分の時間の割当があり、市川議員は九日の総括質問にたたれ、（一）政治の姿勢、（二）才費の問題、（三）公明選挙について、（四）四十年六月予定の参議院選挙の事前運動について、（五）政党の近代化——自民党所属の解消について政府の所信を質されましたが、スペースの関係上「政治の姿勢」と「才費の問題」「政党の近代化」の一部の質問のみ次に載きだしてみました。

（一）政治の姿勢

佐藤総理は此度日本の政治の最高責任者でいられる総理並に自民党総裁におなりになりました。謂に強い御決意で御座いますし私は為さ総理に敬意を表したいことかと存じます。国民の多数が望外していた国会議員の才費値上げが一年間ストップになりそうなのは、主として総理が国民感情を尊重してお骨折下すったからだと思います。又四十年度の予算の編成に際し、今迄心ある国民のセンシュクを買っていた圧力団体をおたしなめになったことも偉大だったと思います。二つとも池田前総理では出来なかったことでした。

日本の政治に於て今日最も必要なことは、謙虚に国民の声を聞いてその要求に答える事と、政治家自身が先頭に立つことだと私は考えておりますが総理いかがでしょうか。（佐藤総理の答弁）

（二）才費の問題

才費の問題でありますが、新聞の伝えるところによると閣僚の間でも一年間位は特別立法によってなり上げになるようですが、さようでしょうか。何故事務次官と同等にするのか伺いたい。（佐藤総理、田中蔵相答弁）

此度の「議員の才費、旅費手当等に関する法律」の改正は、政務次官と同額にしたのですが、実は三十五年以来そうなっていたのを、昨年三月政務次官より多くしたいというので、十八万円に改正したのでした。それを今度また元へ戻すことにしたと聞いて、議員の都合で勝手に法律をいじるのは国民に相すまぬ訳だと思います。それに政務次官は特別職ではないが、議員は特別職ではないので政務次官と同等にするのは望ましくないと思いますが、担当の大蔵大臣のお考えは如何でしょうか。（田中大蔵大臣答弁）

いつもその度の値上げの理由とされた国会法第三十五条の「議員は一般の国家公務員の最高の給料額よりも多くない才費を受ける」を削除し、国会の自主的な判断で、国民の納得を得て高くなり低くなり決定した方がよくありはせんか。私はこの機会にこの問題を含めて才費問題を国民の納得を得る様で、抜本的に検討してほしいと思いますが、如何でしょうか。（佐藤総理の答弁）

（三）政党の近代化

総理は一月二十一日の所信表明の中で「政府の基盤となる自由民主党の近代化を推進し……」とおっしゃっておりますし、十月二日の自民党大会でも同じような事をおっしゃっております。私は政権を担当しているる自民党の近代化を図ることに賛成しております。私はこの問題に関する調査会の答申を見ましたが、七月の総選挙によってまた、変革より後退されたようで、総理のお考えを伺いたい。（佐藤総理答弁）

（次頁両段）

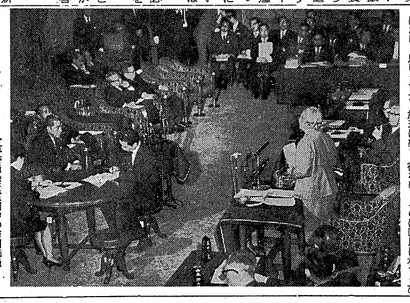
予算委員会で質問中の市川議員

新年を迎えて

会長　市川房枝

新年のお祝いを申上げますと申上げても、今昭和四十年はある意味では転換になりそうですね。経済界の不況は深刻になりそうなのに、物価は依然初の色々なものが高くなります。これは今、池田高度成長政策の失敗の結果です。池田前総理をはじめ着の御退場をねがいたいと存じますので、外出に際しての交通事故を防ぐ為、会員の方々は家庭内で、会議の運営等に新たな工夫をこらし、一層の努力を払わなければなりません。

従来同盟の運動に対しては、ご協力いただいております。会報のある方は、本部のあるいは支部の会員の上、運動の発展にご出席の上、運動の発展にご協力をお願い致します。

運動は導く、まわり道のように思えますが、これが私達の生活をよくする——即ち政治をよくする根本であることを、年の初めにあたって再確認いたしましょう。

「清涼剤の市川質問」

産経新聞12月10日付転載

市川房枝女史（二院クラブ）の質問は、いつものとおり、公明選挙と才費引き上げ反対が中心。国会で「才費引き上げはやるべきでない。手当てからチャンと税金をとって、国民から文句いわれないようにしろ」と質問。正論をはくのは、この人くらいのもの。

この日は、冒頭「佐藤さんにはニコニコ散髪を執う点がある。二つは議員才費の引き上げを一年ストップしたこと、もう一つは、圧力団体をたしなめられたこと。これは池田さんもやれなかったことだ」とほめられ、佐藤さん「わたくしは率先垂範という立場はとらぬ。国民とともに守すたい」といささか照れ気味。しかしこのあと、派閥献金や総裁公選などで、市川女史からネソリいじめられていた。それにしても、市川女史のユニークな質問は、いつ聞いても一服の清涼剤にもなる地味ながらも光る質問である。

成人の日の集いお知らせ

一月十五日の成人式には、本同盟でも新成人をお招きして、お母様方と一緒よりとんだん盛会を致します。ぜひお知り合い方をおさそいの上、御参加さいます。御参加の方は事務局へ一報頂けたら幸いです。

指名委員会からおねがい

一月末日までに指名委員候補者を御推薦下さい。くわしいことは機関紙12月号四面に載っております。

今年もよろしく　申込受付順

日本婦人有権者同盟

松生徳子
府中市栄町二ノ十九

日本婦人有権者同盟指名委員

加藤壽々子
松本市旭町六ノ三
電話 ㊷五五二（呼）

日本婦人有権者同盟指名委員

菊池壽子
郡山市本町二ノ〇

東京都議会議員

三上英子
東京都杉並区南荻窪五ノ八〇三
電話（三一二）一一二一八

東京都議会議員

四谷信子
東京都 新宿区四谷四ノ十八
電話（三四一）〇六一〇

日本婦人有権者同盟中央委員

島貫徳子
福島市上荒子一の二
電話 ㊷〇 六六三

日本婦人有権者同盟中央委員
府中市議会議員・保護司

宮尾智恵子
府中市栄町二丁目一〇
電話（御三六）二三八六

株式会社日本婦工

内山コト
東京都世田谷区代田一ノ九ノ五
電話（四二一）二八四五〜六

日本婦人有権者同盟中央委員

豊田春江
静岡市八窪町一丁目一ノ五
電話（32）三三〇九

日本婦人有権者同盟

藤田たき
中野区上ノ原町十
電話（三六二）一四九〇

世田谷区議会議員
厚生委員

大千代子
東京都世田谷区弦巻町一の二三
電話（四二一）一三八三

東京都中野区弥生町四の三四の五
電話（三八六）五二二一

平林たい子

奈良家庭裁判所調停委員

藤岡うた代
奈良県五条市近内町
電話五条局（6）番三四〇）三

長野県地方裁判所諏訪支部
家事調停委員

北原芳子
長野県諏訪市湖柳町七一八九
電話 上諏訪 五一七

日本婦人有権者同盟
諏訪支部長

宮坂さだ
諏訪市新小路

婦選会館理事

平塚らいてう
東京都世田谷区経堂五三〇
電話（四一六）一四一五

日本婦人有権者同盟中央委員

長里静子
八王子市南町四
電話八王子㊸一九六四

日本婦人有権者同盟中央委員

秋山まち
東京都港区東麻布二ノ八ノ五
電話（五八二）四六七五

衆議院議員

本島百合子
東京都世田谷区福助町二六三
電話（四二一）三五九

日本婦人有権者同盟

青森支部
会員一同
青森市石江字亜山一九

日本婦人有権者同盟中央委員
青森支部長

武田澄江
青森市石江字亜山一九
電話 ㊷〇四三二

日本婦人有権者同盟

世田谷支部一同
世田谷区代田 三ノ二八ノ三
電話（四二一）二八三杉山方

農業経済研究所研究員
日仏医療救援室主幸

片岡貴美子
東京都港区飯倉片六ノ一五
電話（九八三）六四三六

日本婦人有権者同盟

江藤かつ子
東京都 新宿区百人町四丁目
戸山アパート28ノ六六一
電話（三六八）五五六一

世田谷支部

鎗田貞子
東京都世田谷区八幡山町二三
電話（三三八）〇六〇七

法務省人権擁護委員

早川数江
調布市国領 一一〇〇
電話（調布㊷）三三九

東京都議会議員

中山一
東京都杉並区阿佐谷南一の八三
電話（三九二）六五一五

東京都議会議員
厚生文教委員長

小畑マサエ
東京都世田谷区太子堂一三八
電話（四二一）四九三六

日本婦人有権者同盟

時局研究

来年の物価は　どうなるでしょう??

物価が国民を悩ませている

問題をとりあげ、十二月九日午前九時から五時まで、参議院会館で公聴会を開催、政府、自民党の立場で西村直己（経済企画庁調整局長）、経済評論家の下條康麿氏から話を聞いた。

政府の考える物価安定

西村氏の「今、国会では40年度の予算審議中で、一月国会上提、審議されることになっている。日本の経済は、相当さんの所得増のあり過ぎで、物価は高くなり、労働賃金高と合せて、公共料金、国鉄運賃等も値上げの動きがある。

生活は向上しているが、一方住みにくい世の中になっている。せまい道路の長蛇に住んで自家用車を持ったり、ヘルスセンターなどができて、バス旅行で遊び暮らしたりして自由時間を楽しむ。消費は美徳などといってよろこんでいる。

デモ隊を見ると一方は「官公労」一方は電電公社の労働者中心であるが、両方とも、物価で生活にしている面では同じ。消費者の立場に、予算編成時から上京して圧力をかけることは自然でもあろう。

デモ隊を見ると一方は「官公労」一方は電電公社の労働者中心であるが、両方とも、物価で生活にしている面では同じ。消費者の立場に、予算編成時から上京して圧力をかけることは自然でもあろう。

この欲には切りがない。

この中、国民の欲望ナンバー1は、アメリカの欲望アメリカの総理等、中央の役人等一連の高スピードの経済発展にあるといえる。

ウィルソン首相（48）のいう内閣二次の婦人が入閣しました。

アメリカ

十二月三日の大統領選挙で民主党のジョンソン氏が勝利を得たのは御存知の通りですが、同氏と共に副閣僚の三分の二と、下院議員の全部（三三七名）の改選も行われました。婦人議員は下院では当選十名、前回（一九六〇年）より五名減りました。

この中、黒色の新人はハワイから出馬した日系人初の婦人パチー・タケモト・ミンク夫人であり、アメリカの下院はイギリスと同じように閣僚を兼ねる婦人が当選するに非常に困難とされています。

共産

全国人民に衷心の代表といえば、日本の国会議員に相当するものですが、今回われわれ労働党が四議席の増加を得た時の三回の代表選挙の当選者名簿（全体の二分の一）の婦人が名を連ねています。

このうち、江戸、王光美、眼鏡の三女史は、毛沢東主席、劉少奇国家主席、陳毅副総理の各夫人で、政府首脳の婦人から人民公社の婦人社長や婦人兵士、女優、スポーツ選手などを選出しています。毛沢東夫人の江青女史は、もと上海で映画に出演し美貌の女優ですが、その後革命の混乱期のマルクス・レーニン学院に学び、その後の延安時代より毛主席と結ばれたと伝えられています。

これまでの女性の占める比率は、一九五四年の第一期が約十一％（三四人）、五六年の二期が一二％（三五人）でしたが、一九五八年の第三期が約十一％（三四人）、五九年の四期が一二％（三五人）でした。

都議会議員期末手当　お手盛り値上げ反対申入れ

欧連委員会では十五日、都議会のボーナス引上げの問題報告に際し、同日都庁を訪問、東知事、御手洗副知事等、大久保議長はじめ、各党の幹事長と共に、別記二つの申入れをおこなった。

申入書

昨十四日都議会本会議は突如として、わずか二分間の審議で都議会議員のボーナス引上げ値上げした。

この間、都議会議員は報酬を大幅値上げし、世論の強い批判にあった矢先であり、再び今回の期末手当の値上げは、物価高と経済界の不況で苦しんでいる都民感情を無視した行為であります。

都議会議員は「税理方公務員とは全く別個の特殊な立場にあり、一般職員の給与改定の際、人事委員会勧告の対象とならないことは勿論であります。

かかる時に都議会は一人の反対もなく幹事長値上げを行なったことは極めて遺憾であり、特に都議会は率先して範を示すべきであります。

都議会は速やかに本件値上げは撤回すべきであります。

昭和三十九年十二月十五日

日本婦人有権者同盟

会長　市川房枝

東京都知事　東龍太郎殿

参議院選挙対策特別委員会

参議院選挙は、来年六月に行われる。

今年の六月には任期四年の参議院議員通常選挙が行われます。

各党では既に候補者選考を行っているようですが、ここで前回の参議院議員選挙の結果をふり返ってみましょう。

前回の参議院議員選挙では、投票率六九・三二％、前々回の選挙率六八・二二％、前回の選挙率七四・一四％と、前回の投票率が最も高かったことを示しています。

この投票率をみると、オ二党の得票数は、自民党六六九、改選前から五議席増の一四二、社会党七七〇、改選前から四議席増の一四二、共産党三七〇、改選前から一議席増の一四、民社党一四〇、改選前から一議席増の一四、公明党一四〇、改選前から一議席増の一四、無所属一四〇、改選前から一議席増の一四、諸派

婦人有権者

同盟の立場と目的

一、私共が選んだ議員、議会、政府、政党を見まもり、意見をだす。

一、公民に婦人が多数出られるよう啓発運動をする。

一、民主々義を培て、婦人の政利を失わないよう努力する。

一、政党には中立、選挙には推薦、応援をしない。

一、婦人の間に政治の意識をたかめ、正しい選挙を推しすすめる。

昭和40年度
婦人関係予算をきく

第48回通常国会で審議中の四十年度婦人関係予算をきく会は、婦選会館と共催で一月二十三日開かれました。

現在の社会情勢の中で、家庭問題、経済問題が大きく私達の生活にくいこんでおり、政府はこれに深い関心を示してあります。今回はこれら行政に関係のある各省より担当官を招き、えんえん五時間余にわたって説明をききました。限られた紙面では到底つくせませんので、四十年度の新しい傾向について、お伝えすることにしました。

1、大蔵省―一般会計予算
2、総理府審議室―家庭生活
3、経済企画庁調整局―消費行政
4、通産省企業局―消費経済行政
5、厚生省社会局―売春関係
6、農林省農林経済局―消費経済
7、文部省社会教育局―婦人教育
8、厚生省児童家庭局―母子福祉
9、農林省農政局―生活改善
10、労働省婦人少年局―婦人の地位向上
11、建設省都市局―児童公園

財源難といわれているが……

大蔵省では、財源の不足で、主な財源である法人税の伸びが わるいにも拘らず、所得税の減税を行った。そのため会計としての伸び率は9%にとどまり、したがって婦人関係予算も影響をうけ、相対的に減額が下っている。一般会計で税金があまるほどあるのなら、財政硬直より寧ろ減税して消費にまわした方が、私達としては良いと思うがいかがなものか。財政硬直の原因は、地方財政硬直三兆六千億円、財政投融資一兆六千億円に大きな原因があるようにおもわれます。

予算に目立つ傾向は……

急激な産業の発展、都市の成長にともなって、私達の周囲に物資のあふれてきたことは事実です。「国民生活白書」などによると、消費者物価の騰貴率が、米穀価格の上昇率を上まわっており、皮肉にも「消費者生活優先」などといわれながら、消費者の犠牲において、企業の合理化が進められてきたことを物語っています。

「婦人関係予算」の傾向として、厚生省、労働省、文部省、農林省、建設省等が総合的視野に立って、積極的に婦人関係予算を増額しようとしていることです。

婦人関係予算の概要

1、家庭生活指導費（総理府審議会）
ここでは家庭生活の向上を図るため、婦人団体及び婦人の家庭生活についての調査、客観的な資料の収集、家庭生活白書の作成等を行う。

2、婦人問題懇話会経費（総理府審議会）
「婦人に関する問題」と「婦人に関する行政の問題」の懇談会で、関係各省（文部、厚生、労働、農林）が総合的視野に立って、婦人問題の解決に努力するよう要請がなされます。

3、国民生活調査（経済企画庁）
国民生活局は本年出発するや、この国会には法律をだそうとして、細目をきめると「国民生活調査委員懇談会」（仮称）を設置し、国民生活白書作成の中心となって、調査をすすめるという意気込みです。

4、通産省消費経済課
消費者行政の新しい動きとして、昨今地方都市でも消費経済課が設置されていますが、この課は総合的な消費者行政の中心となって、消費者の苦情処理、消費者教育、商品テスト、消費者団体の育成等を主な仕事としています。

5、農林省消費経済課
消費者行政の新しい動きとして、昨今地方都市でも消費経済課が設置されていますが、この課は総合的な消費者行政の中心となって、消費者の苦情処理、消費者教育、商品テスト、消費者団体の育成等を主な仕事としています。

6、農林省生活改善課
新規の予算として農業婦人健康管理特別事業があります。主婦の過重労働や生活環境下の問題が顕出している現状を解決し、健康管理のための生活改善計画を作成するため、二カ年計画で実態調査をすることになりました。

その他、婦人教育（文部）、婦人労働（労働）、児童家庭（厚生）、売春等については、それぞれに関係のある前年度より増額されています。婦人の地位向上対策室の設置については、農村婦人対策の推進強調週間、五三二千円、婦人の地位向上対策室の設置強調週間、米穀需要増進週間、五三二千円、婦人の地位向上対策室の設置強調週間、米穀需要増進週間の強調週間四カ月間にわたって

婦人有権者

同盟の立場と目的

一、私共が選んだ議員、議会、政府、政党を見まもり、意見をだす。

一、公民に婦人が多数出られるよう啓発運動をする。

一、民主々義を育て、婦人の政利を失なわないよう努力する。

一、政党には中立、選挙には推薦、応援をしない。

一、婦人の間に政治の意識をたかめ、正しい選挙を推しすすめる。

昭和40年度
婦人関係予算をきく

第48回通常国会で審議中の四十年度婦人関係予算をきく会は、婦選会館と共催で一月二十三日開かれました。

現在の社会情勢の中で、家庭問題、経済問題が大きく私達の生活にくいこんでおり、政府はこれに深い関心を示してあります。今回はこれら行政に関係のある各省より担当官を招き、えんえん五時間余にわたって説明をききました。限られた紙面では到底つくせませんので、四十年度の新しい傾向について、お伝えすることにしました。

1、大蔵省―一般会計予算
2、総理府審議室―家庭生活
3、経済企画庁調整局―消費行政
4、通産省企業局―消費経済行政
5、厚生省社会局―売春関係
6、農林省農林経済局―消費経済
7、文部省社会教育局―婦人教育
8、厚生省児童家庭局―母子福祉
9、農林省農政局―生活改善
10、労働省婦人少年局―婦人の地位向上
11、建設省都市局―児童公園

財源難といわれているが……

大蔵省では、財源の不足で、主な財源である法人税の伸びが わるいにも拘らず、所得税の減税を行った。そのため企業としては減税の恩恵をうけるが、財源の不足で、公債発行額が昨年度より増加している。一般会計で税金があまりたの、財政硬直化がますます強まるばかりだという点は、私達としては見逃すことはできません。

予算に目立つ傾向は……

急激な産業の発展、都市の膨張の為に、いろいろの行政需要が増大しているが、財源の点から、これらの行政需要を全部満たすことは不可能であり、限られた財源をいかに効率的に使うかという点に重点がおかれている。

予算に目立つ傾向は……

1、家庭生活関連経済予算（総理府審議室）

ここでは家庭生活の安定と向上という点に関連のある次の諸予算について説明した。

「国民生活白書」百万円、「物価安定等情報調査費」百万円、「物価安定等情報連絡協議会」（総理府審議室）

2、婦人問題連絡協議会（総理府審議室）

「婦人に関する問題」と「婦人に関する行政の問題」の連絡調整を行なう。関係省庁（文部、厚生、労働、農林省）が総合的視野に立って、施策を考えていくことにより、婦人問題の解決をはかる。

3、国民生活局（経済企画庁）

国民生活局は今年出来る答えた「国民生活研究所補助金四千五百万円」「物価安定等情報調査費百万円」これは生活向上対策と、物価安定施策の二つで、細目をみると「国民生活研究所補助金四千五百万円」は婦人局関連として、「国民生活白書作成百万円」は婦人局関連としてもらうために、この国会には通るだろうと思われる。項目は国民生活に関する調査と、物価安定施策の二つで、細目をみると「国民生活研究所補助金四千五百万円」これは生活向上対策と、物価安定施策の二つで、細目をみると「国民生活白書作成百万円」は婦人局関連としてもらうために、この国会には通るだろうという見通しである。項目は国民生活に関する調査と、物価安定施策の二つで、細目をみると「国民生活研究所補助金四千五百万円」これは生活向上対策と、物価安定施策の二つで、細目をみると「国民生活白書作成百万円」は婦人局関連として

4、通産省消費経済課（経済企画庁）

婦人局関連としては、「消費行政の推進」「消費者保護対策」「消費者教育」「消費者苦情処理」「消費者啓発」「消費者団体」「消費者相談」「消費者教育テスト」「ボランタリーチェーン」「消費者運動」「消費者保護」「消費者教育」「消費者苦情処理」「消費者啓発」「消費者団体」「消費者相談」「消費者教育テスト」「ボランタリーチェーン」「消費者運動」「消費者保護」

5、農林省消費経済課

婦人局関連としては、「消費者教育」（文部）、「婦人労働」（労働）、「児童家庭」（厚生）、「売春等」については、それぞれに関係のない局の予算をあげるとともに、婦人局関連の予算をあげました。

6、農林省生活改善課

予算として農業婦人生活改善事業費、農業婦人生活改善普及事業費、農業婦人生活改善指導者養成費、農業婦人生活改善推進費等があります。主婦の過重労働や生活環境面での問題が絡んでいる現状を解決し、健康管理のための生活改善計画を作成するために、二カ年計画で実態調査をすることになりました。

その他、婦人教育（文部）、婦人労働（労働）、児童家庭（厚生）、売春等については、それぞれに関係のない局の予算をあげるとともに、婦人局関連の予算をあげました。

予算に目立つ傾向は……

婦人労働（労働）、児童家庭（厚生）、売春等については、それぞれに関係のない局の予算をあげるとともに、婦人局関連の予算をあげました。

第3回 成人の日のつどい

「新有権者に期待するもの」

主催　日本婦人有権者同盟
　　理想選挙普及会
　　婦人公明選挙連盟
後援　東京12チャンネル

戦争の最中国民十九年生れの一月十五日までに20才を迎えた男女は二八五万人、婚姻会館では昨年一時より、新有権者60余名を招待、旧有権者30余名とともに、個別の成人の日のつどいが町会連合会主催選挙啓発会の鈴木久子氏によって開かれた。

祝辞

市川房枝氏（全国団体代表）

「私は52年前に成人式を迎えたことになるから、あなたがたより丁度一年だけ先輩になるわけです。成人となって最も大切なことは、選挙権を得たことです、それを奇よくも悪くも忘れてしまうことなく、自分の考えで投票することです。成人の日のつどいが町会連合会主催で行われるのは、全国初めてのことだと聞いていますが、婦人有権者同盟と町会連合会とが協力して、明るい選挙の推進のために、この催しを毎年続けていただきたい。

田辺繁雄氏（公明選挙聯盟理事）

「22才以後の投票率が、次に来る衆院選挙の時、どのように変化するか、注目されている。投票率が低下するようなことがあれば、選挙制度に欠陥があるのではないかと考えられる。投票率が上昇するようであれば、政治に対する関心が高まったと考えられる。

鈴木久子氏（婦人有権者同盟副会長）

「新有権者に期待するもの」

おちついた大人の世界のみ月十五日までに20才を迎えた男女は二八五万人、婚姻会館では昨年一時より、新有権者60余名を招待、旧有権者30余名とともに、個別の成人の日のつどいが町会連合会主催選挙啓発会の鈴木久子氏によって開かれた。

祝辞

市川房枝氏（全国団体代表）

「私は52年前に成人式を迎えたことになるから、あなたがたより丁度一年だけ先輩になるわけです。成人となって最も大切なことは、選挙権を得たことです、それを奇よくも悪くも忘れてしまうことなく、自分の考えで投票することです。成人の日のつどいが町会連合会主催で行われるのは、全国初めてのことだと聞いていますが、婦人有権者同盟と町会連合会とが協力して、明るい選挙の推進のために、この催しを毎年続けていただきたい。

田辺繁雄氏（公明選挙聯盟理事）

「22才以後の投票率が、次に来る衆院選挙の時、どのように変化するか、注目されている。投票率が低下するようなことがあれば、選挙制度に欠陥があるのではないかと考えられる。投票率が上昇するようであれば、政治に対する関心が高まったと考えられる。

鈴木久子氏（婦人有権者同盟副会長）

「新有権者に期待するもの」

おちついた大人の世界のみ月十五日までに20才を迎えた男女は二八五万人、婚姻会館では昨年一時より、新有権者60余名を招待、旧有権者30余名とともに、個別の成人の日のつどいが町会連合会主催選挙啓発会の鈴木久子氏によって開かれた。

祝辞

市川房枝氏（全国団体代表）

「私は52年前に成人式を迎えたことになるから、あなたがたより丁度一年だけ先輩になるわけです。成人となって最も大切なことは、選挙権を得たことです、それを奇よくも悪くも忘れてしまうことなく、自分の考えで投票することです。成人の日のつどいが町会連合会主催で行われるのは、全国初めてのことだと聞いていますが、婦人有権者同盟と町会連合会とが協力して、明るい選挙の推進のために、この催しを毎年続けていただきたい。

田辺繁雄氏（公明選挙聯盟理事）

「22才以後の投票率が、次に来る衆院選挙の時、どのように変化するか、注目されている。投票率が低下するようなことがあれば、選挙制度に欠陥があるのではないかと考えられる。投票率が上昇するようであれば、政治に対する関心が高まったと考えられる。

参議院議員選挙に対する具体策

～参院選挙対策特別委員会～

三度決意を要請

会議院議員改選期に

1月25日午後一時半、東京婦人有権者同盟会館で、参院議員改選期（1970年6月～7月）の参議院選挙に備え、オ二回目の参議院議員選挙対策・特別委員会（委員長・市川房枝氏）が開かれ、次の三点について決意を要請した。

1、衆院選挙区制の改正
2、政党本位の選挙制度の確立
3、政治資金の規正強化

市川委員長は「婦人有権者同盟は、1962年の参院選挙から、全国区制の改正を要求してきたが、今回は、衆院選挙区制の改正も要求する。衆院選挙区制は、中選挙区制から小選挙区制に改正しようという動きがあるが、婦人有権者同盟は、小選挙区制には反対である。政党本位の選挙制度の確立は、婦人有権者同盟の長年の要求であり、政治資金の規正強化は、政治浄化のために必要である。この三点について、婦人有権者同盟の決意を固めてほしい」と述べた。

これに対し、委員一同は、婦人有権者同盟の決意を了承し、今後、この三点について、婦人有権者同盟の決意を実現するために、努力することを申し合わせた。

新有権者の意見

箕輪　鶴民（日大学生）

「政治が近ぢかしいものになるためには、国民の自主的な関心をよびおこすことはいうまでもない」として、民間人の自主的関心を高めるために、政治資金の規正強化の必要性を説いた。

岡田翔代（慶大学生）

「政治家のモラルが低いので病気になって、農業や政治に関心をもつ人間らしい活動をするよう努力したい。

伊勢亜子氏（東大学生）

「民主教育によって成人式を迎えさせはじめての世代なので、バイオニアの気分をもっている。

＝＝会場の質問に立つ市川房枝氏＝＝

日本は諸国から民族的やることは、私論と同感ができないという考えが多く聞こえる。

国民一人一人が誇りをもって、私論には党派的な偏見をもたないようにしたい。

牧野京子氏（豪州手伝い）

「家の都合ばかりを主張してきたので、社会のことをあまり知らなかった。成人式を迎えて有権者としての自覚を、しっかり勉強しなければと痛感している。

懇談会

有権者同盟記者懇談会

「社会開発とは」

25日の総理の施政方針演説に「社会開発」という言葉が、新内閣の新政策として注目されている。その意味について、佐藤企画庁長官の文書が次のように説明している。

「社会開発（Social Development）という言葉は、15年程前から国連の文献や経済学者の一部で使われ、その理論的な概念が定義はない。「社会開発」に対する「経済開発」という言葉に同じく、理論的である。強いていうならば、経済開発よりも、むしろ教育的、啓蒙的な意味合いが強い。つまり、成長と伴って生じたひずみを是正することは重要だが、成長を犠牲にしてひずみを進正するのであってはならないということである。一人一人の人間性を尊重し、教育の機会均等、社会保障の充実、公害の防止、都市と農村の均衡ある発展、自然の保護と美化、国民生活の安全の確保などを内容とする。

社会開発（Social Development）という言葉は、15年程前から国連の文献や経済学者の一部で使われ、その理論的な概念が定義はない。「社会開発」に対する「経済開発」という言葉に同じく、理論的である。強いていうならば、むしろ教育的、啓蒙的な意味合いが強い。つまり、成長と伴って生じたひずみを是正することは重要だが、成長を犠牲にしてひずみを進正するのであってはならないということである。一人一人の人間性を尊重し、教育の機会均等、社会保障の充実、公害の防止、都市と農村の均衡ある発展、自然の保護と美化、国民生活の安全の確保などを内容とする。

各界婦人懇談会

市川房枝氏に

会議院議員改選期に

三度決意を要請

1月25日午後一時半、東京婦人有権者同盟会館で、参院議員改選期（1970年6月～7月）の参議院選挙に備え、オ二回目の参議院議員選挙対策・特別委員会（委員長・市川房枝氏）が開かれ、次の三点について決意を要請した。

1、衆院選挙区制の改正
2、政党本位の選挙制度の確立
3、政治資金の規正強化

市川委員長は「婦人有権者同盟は、1962年の参院選挙から、全国区制の改正を要求してきたが、今回は、衆院選挙区制の改正も要求する。衆院選挙区制は、中選挙区制から小選挙区制に改正しようという動きがあるが、婦人有権者同盟は、小選挙区制には反対である。政党本位の選挙制度の確立は、婦人有権者同盟の長年の要求であり、政治資金の規正強化は、政治浄化のために必要である。この三点について、婦人有権者同盟の決意を固めてほしい」と述べた。

これに対し、委員一同は、婦人有権者同盟の決意を了承し、今後、この三点について、婦人有権者同盟の決意を実現するために、努力することを申し合わせた。

◇中原新警視総監へ（衆議選挙、理想選挙実現の為め、事前運動の陳情取締りを要望する。
◇婦人有権者同盟と参院議員選挙に対する参考資料、本同盟の方針等を連絡懇談。
◇公明選挙、理想選挙実現のためのパンフレット作成（選挙法改正運動協議会の協同運動）
◇本同盟設立10周年記念リーフレット作成。
◇選挙啓発、一人一役運動の実行と展開の誓え。
◇青年の政談会の実行。
◇選挙運動協議会の集会（選挙法改正運動協議会と協同運動）

支部長会員皆々様へお願い

指名委員長、指名委員

各候補者を二月十五日までに

御推薦下さい（一月末日を延期）

指名委員長　松生徳子

三十九年総会で選挙規正活動委員一名、会計一名、中央委員会で四十年度役員、中央委員、指名委員長、指名委員各一名、地方選出役員（北海道・東京・大阪・愛知・福岡）各一名、監事二名、指名委員長一名、以上を選出することになりました。ご推薦の程お願い申上げます。

四項目の候補者選出に際しての注意

◇支部長、会員皆々様へ
◇日本婦人有権者同盟会則
◇役員及び委員の任期に関する細則
◇所定の会合に出席でき、責任を持ち得る人
◇現在の政治に関心をもつている人

一、人数＝役員（分二部会員一名ずつ）

二、資格条件＝支部の会合に熱心に参加し、支部の会合に出席でき、責任を持ち得る人

三、住所氏名を明記、封書にすること（内容は秘密を保ちます）

四、〆切り日＝昭和四十年二月十五日（日）中央委員＝（共通のもの）

▼参考　推薦の際の支部の点に御留意下さい。

◇支部長会員＝（共通のもの）中央委員は支部会員だけでなく、全会員が選ぶ人、支部長は支部会員及び東京在住者であること

◇婦人有権者同盟会則＝東京都中央委員＝（都内選挙区）＝東京都中央委員は、支部の会員だけでなく、全会員が選ぶ人、支部長は支部会員及び東京在住者であること

◇婦人有権者同盟会則＝東京都中央委員＝（都内選挙区）＝東京都中央委員は、支部の会員だけでなく、全会員が選ぶ人、支部長は支部会員及び東京在住者であること

◇所定の会合＝（日）中央委員＝（共通のもの）中央委員は支部会員だけでなく、全会員が選ぶ人、支部長は支部会員及び東京在住者であること

◇日本婦人有権者での指導者としての経験ある人

◇支部長会員＝（共通のもの）中央委員は支部会員だけでなく、全会員が選ぶ人、支部長は支部会員及び東京在住者であること

◇日本婦人有権者での指導者としての経験ある人

（一）役員＝（分二部会員）対外的に会の代表者と認められる人、会の運営に参加し、責任をもった経験ある人、改選の際の会長は原則として再任しないこと、（副会長は当然役員）

（二）委員＝（共通のもの）中央委員は支部会員だけでなく、全会員が選ぶ人、支部長は支部会員及び東京在住者であること

（三）中央委員＝（共通のもの）中央委員は支部会員だけでなく、全会員が選ぶ人、支部長は支部会員及び東京在住者であること

（四）指名委員長＝（共通のもの）中央委員は支部会員だけでなく、全会員が選ぶ人、支部長は支部会員及び東京在住者であること

（都内選挙区）＝東京都中央委員＝（都内選挙区）＝東京都中央委員は、支部の会員だけでなく、全会員が選ぶ人、支部長は支部会員及び東京在住者であること

◇婦人有権者同盟会則＝東京都中央委員＝（都内選挙区）＝東京都中央委員は、支部の会員だけでなく、全会員が選ぶ人、支部長は支部会員及び東京在住者であること

◇所定の会合＝（日）中央委員＝（共通のもの）中央委員は支部

婦人有権者

同盟の立場と目的

一、民主主義を尊び、婦人の権利を失わないよう努力する。
一、政党には中立、選挙には推薦、応援をしない。
一、婦人の間に有権者の意識をたかめ、正しい選挙を推進するよう啓蒙運動をする。

◇◇◇◇◇◇◇対　談◇◇◇◇◇◇◇

公明選挙実践者 前全練早市長 野村儀平氏と 理想選挙実践者 参議院議員 市川房枝氏にきく

き然たる候補者の思想と行動

来る衆院二十四回に予定され、選挙運動も無届出として活動に入っている参議院議員通常選挙に際し、三定公職選挙法による公明選挙を推進するための座談会が、公開に理想的に行われることを重要な目的として、会員の有志が個人として私の感銘を受けた次の政治家お二人をお招きして、ご感想をうかがいました。

野村儀平氏は、戦後の混乱期に、公職追放令で市長の職を追われ、その後、全国早練の会長として、公明選挙の推進に尽力され、昨年十月、市長に再選されました。

市川房枝氏は、婦人参政権獲得運動以来、婦人の地位向上のために、また、政治浄化のために、終始一貫、活動を続けてこられました。

市川　本日は、お忙しいところをお集まりいただきまして、ありがとうございます。

野村　こちらこそ、ありがとうございます。

市川　早速ですが、野村さんは、昨年十月、市長に再選されましたが、今度の選挙は、ずいぶん激しい選挙戦だったようですね。

野村　そうですね。

市川　どんなところが、激しかったのでしょうか。

野村　私は、昭和二十六年の参議院議員選挙に、全国区で出まして、落選しました。その時の得票数は、二十万票ちょっとでした。ところが、今度の選挙では、約三十万票とりました。ですから、前回の得票数より、十万票ほどふえたわけです。

市川　ずいぶん、ふえましたね。

野村　ところが、前回は、選挙運動期間中、ほとんど、雨が降らなかったのです。ところが、今度は、選挙運動期間中、雨が降りつづきまして、ほとんど、傘をさしながらの運動でした。

市川　それは、ご苦労でしたね。

野村　ですから、前回は、ほとんど、自動車に乗ったままで、運動ができましたが、今度は、ほとんど、歩いて運動しました。

市川　それでは、ずいぶん、ご苦労なさったでしょう。

野村　ところが、歩いて運動しますと、自然、有権者の方々と、接触する機会が多くなりまして、いろいろと、ご意見を聞くことができました。

市川　なるほど。

野村　ですから、私は、歩いて運動してよかったと、思っております。

市川　今度の選挙は、全国的に、公明選挙の気運が、盛り上がってきたようですが、野村さんの、ご感想はいかがでしょうか。

野村　私は、公明選挙ということは、選挙民の、一人一人が、自覚をもって、選挙に臨むことが、一番大切なことだと、思っております。

市川　全くそのとおりだと思います。

野村　ですから、私は、選挙民の、一人一人に、公明選挙の、趣旨を、徹底させるために、全力をつくしました。

市川　それは、どのような方法でなさいましたか。

野村　私は、市長選挙に、立候補するに当たりまして、公明選挙の、趣旨を、徹底させるために、三つの、スローガンを、掲げました。

市川　それは、どのようなスローガンでございましたか。

野村　第一は、「明るい選挙」であります。第二は、「正しい投票」であります。第三は、「きれいな選挙」であります。

市川　なるほど。

野村　この三つのスローガンを、掲げまして、選挙運動を、行なったのであります。

市川　それは、ご苦労でしたね。

野村　ですから、私は、選挙運動期間中、ほとんど、歩いて、運動しました。

市川　それでは、ずいぶん、ご苦労なさったでしょう。

野村　ところが、歩いて運動しますと、自然、有権者の方々と、接触する機会が多くなりまして、いろいろと、ご意見を聞くことができました。

市川　なるほど。

野村　ですから、私は、歩いて運動してよかったと、思っております。

市川　今度の選挙は、全国的に、公明選挙の気運が、盛り上がってきたようですが、野村さんの、ご感想はいかがでしょうか。

野村　私は、公明選挙ということは、選挙民の、一人一人が、自覚をもって、選挙に臨むことが、一番大切なことだと、思っております。

市川　全くそのとおりだと思います。

野村　ですから、私は、選挙民の、一人一人に、公明選挙の、趣旨を、徹底させるために、全力をつくしました。

市川　それは、どのような方法でなさいましたか。

野村　私は、市長選挙に、立候補するに当たりまして、公明選挙の、趣旨を、徹底させるために、三つの、スローガンを、掲げました。

市川　それは、どのようなスローガンでございましたか。

野村　第一は、「明るい選挙」であります。第二は、「正しい投票」であります。第三は、「きれいな選挙」であります。

市川　なるほど。

野村　この三つのスローガンを、掲げまして、選挙運動を、行なったのであります。

市川　それは、ご苦労でしたね。

野村　ですから、私は、歩いて

婦人有権者

同盟の立場と目的

一、民主主義を尊び、婦人の権利を失わないよう努力する。
一、政党には中立、選挙には推薦、応援をしない。
一、婦人の間に有権者の意識をたかめ、正しい選挙を推進するよう啓蒙運動をする。

◇◇◇◇◇◇◇対　談◇◇◇◇◇◇◇

公明選挙実践者 前全練早市長 野村儀平氏と 理想選挙実践者 参議院議員 市川房枝氏にきく

き然たる候補者の思想と行動

来る衆院二十四回に予定され、選挙運動も無届出として活動に入っている参議院議員通常選挙に際し、三定公職選挙法による公明選挙を推進するための座談会が、公開に理想的に行われることを重要な目的として、会員の有志が個人として私の感銘を受けた次の政治家お二人をお招きして、ご感想をうかがいました。

野村儀平氏は、戦後の混乱期に、公職追放令で市長の職を追われ、その後、全国早練の会長として、公明選挙の推進に尽力され、昨年十月、市長に再選されました。

市川房枝氏は、婦人参政権獲得運動以来、婦人の地位向上のために、また、政治浄化のために、終始一貫、活動を続けてこられました。

市川　本日は、お忙しいところをお集まりいただきまして、ありがとうございます。

野村　こちらこそ、ありがとうございます。

市川　早速ですが、野村さんは、昨年十月、市長に再選されましたが、今度の選挙は、ずいぶん激しい選挙戦だったようですね。

野村　そうですね。

市川　どんなところが、激しかったのでしょうか。

野村　私は、昭和二十六年の参議院議員選挙に、全国区で出まして、落選しました。その時の得票数は、二十万票ちょっとでした。ところが、今度の選挙では、約三十万票とりました。ですから、前回の得票数より、十万票ほどふえたわけです。

市川　ずいぶん、ふえましたね。

野村　ところが、前回は、選挙運動期間中、ほとんど、雨が降らなかったのです。ところが、今度は、選挙運動期間中、雨が降りつづきまして、ほとんど、傘をさしながらの運動でした。

市川　それは、ご苦労でしたね。

野村　ですから、前回は、ほとんど、自動車に乗ったままで、運動ができましたが、今度は、ほとんど、歩いて運動しました。

市川　それでは、ずいぶん、ご苦労なさったでしょう。

野村　ところが、歩いて運動しますと、自然、有権者の方々と、接触する機会が多くなりまして、いろいろと、ご意見を聞くことができました。

市川　なるほど。

野村　ですから、私は、歩いて運動してよかったと、思っております。

市川　今度の選挙は、全国的に、公明選挙の気運が、盛り上がってきたようですが、野村さんの、ご感想はいかがでしょうか。

野村　私は、公明選挙ということは、選挙民の、一人一人が、自覚をもって、選挙に臨むことが、一番大切なことだと、思っております。

市川　全くそのとおりだと思います。

野村　ですから、私は、選挙民の、一人一人に、公明選挙の、趣旨を、徹底させるために、全力をつくしました。

市川　それは、どのような方法でなさいましたか。

野村　私は、市長選挙に、立候補するに当たりまして、公明選挙の、趣旨を、徹底させるために、三つの、スローガンを、掲げました。

市川　それは、どのようなスローガンでございましたか。

野村　第一は、「明るい選挙」であります。第二は、「正しい投票」であります。第三は、「きれいな選挙」であります。

市川　なるほど。

野村　この三つのスローガンを、掲げまして、選挙運動を、行なったのであります。

市川　それは、ご苦労でしたね。

野村　ですから、私は、選挙運動期間中、ほとんど、歩いて、運動しました。

市川　それでは、ずいぶん、ご苦労なさったでしょう。

野村　ところが、歩いて運動しますと、自然、有権者の方々と、接触する機会が多くなりまして、いろいろと、ご意見を聞くことができました。

市川　なるほど。

野村　ですから、私は、歩いて運動してよかったと、思っております。

市川　今度の選挙は、全国的に、公明選挙の気運が、盛り上がってきたようですが、野村さんの、ご感想はいかがでしょうか。

野村　私は、公明選挙ということは、選挙民の、一人一人が、自覚をもって、選挙に臨むことが、一番大切なことだと、思っております。

市川　全くそのとおりだと思います。

野村　ですから、私は、選挙民の、一人一人に、公明選挙の、趣旨を、徹底させるために、全力をつくしました。

市川　それは、どのような方法でなさいましたか。

野村　私は、市長選挙に、立候補するに当たりまして、公明選挙の、趣旨を、徹底させるために、三つの、スローガンを、掲げました。

市川　それは、どのようなスローガンでございましたか。

野村　第一は、「明るい選挙」であります。第二は、「正しい投票」であります。第三は、「きれいな選挙」であります。

市川　なるほど。

野村　この三つのスローガンを、掲げまして、選挙運動を、行なったのであります。

市川　それは、ご苦労でしたね。

野村　ですから、私は、歩いて

教育

三月時局研究会

期待される人間像はなぜだされたか

東大教授　勝田守一氏

教育基本法、憲法、人権、平和と並ぶ、国民の基本的な考えであった。その実践指針が、教育勅語であり、日本古来の醇風美俗を重要するのと心構えが、これと結びついて始まるとなれば、これは大変なことになる。

教育勅語は、明治二十三年、国家の基礎を確立するために、国民の道徳的な指針として出されたものであった。それが、敗戦後、教育勅語の廃止決議がされ、教育基本法、学校教育法、社会教育法などが制定されてきた。

その間、昭和二十一年、臨時教育会議の決議により廃止されることになった。

それが突然、教育は国民全般にわたって、どの教育基本法は、勝手なおき換えされてきたが、敗戦後、「民主主義の精神と根本的に矛盾」また「皇統の国民に対する」の理由で、昭和二十三年六月衆議院の決議により廃止されることになった。

その間、昭和二十一年、臨時教育会議の審議の際に、当時の文部大臣は、教育勅語の基本的な精神と根本的に矛盾するものは、これを排除するが、積極的に教育勅語の精神を生かすことは差支えないと言明している。

教育勅語の廃止は、立憲君主政体の発足により憲法が制定されたが、明治憲法の内容は、教育勅語の精神とは矛盾しないとの政府の統一見解が発表されている。

教育勅語の廃止は、立憲君主政体の発足により憲法が制定されたが、明治憲法の内容は、教育勅語の精神とは矛盾しないとの政府の統一見解が発表されている。

教育勅語はもちろん、教育基本法も、真理、人権、平和と並ぶ、国民の基本的な考えであった。その実践指針が、教育勅語であり、日本古来の醇風美俗を重要するのと心構えが、これと結びついて始まるとなれば、これは大変なことになる。

教育勅語は、明治二十三年、国家の基礎を確立するために、国民の道徳的な指針として出されたものであった。それが、敗戦後、教育勅語の廃止決議がされ、教育基本法、学校教育法、社会教育法などが制定されてきた。

その間、昭和二十一年、臨時教育会議の審議の際に、当時の文部大臣は、教育勅語の基本的な精神と根本的に矛盾するものは、これを排除するが、積極的に教育勅語の精神を生かすことは差支えないと言明している

婦人有権者

同盟の立場と目的

一、私共が婦人の議員、議会、政府、政党を見まもり、意見をだす。

一、公正に婦人が多数出られるよう啓蒙運動をする。

一、国土を緑で飾り、婦人の权利を失わないよう努力する。

一、政党には中立、選挙には推薦、応援をしない。

一、婦人の間に有权者の意識をたかめ、正しい選挙を推しすすめる。

曲り角にきた国連

機構改善に期待

日本から安保理事会理事国の彼方、ベトナムの停戦呼びかけをめぐる問題におおわれているようなとき、国連はどこの役に立っているかなどを座談として、それぞれの専門分野から四人の識者に国連問題をおきき致しました。

（三月二十日の国連デーに国内委員会主催の講演会から）

NHK解説員　坂田二郎氏
国連広報センター所長　ハービン氏
国連代表代理　久米愛氏
外務省国連局政治課長　中村輝彦氏

坂田二郎氏
緊迫したベトナム情勢

今年世界はベトナムからどうなるかと見守っている。米国は最近激しく北ベトナムの軍事施設を破壊している。十七度線よりの北には行きまいと思ったが十九度線も破壊し、首府ハノイの近く迄行っている。米軍基地は海上艦隊をしているが、海岸島には共産軍が多く、アメリカも乗りかゝり過ぎると中共の脅威と衝突する。又南部中共から飛行機が出て来るかわからない。

去る三月六日臨時中央委員会を開催しましたが、臨時にもかかわらず北から南からの多くの方々のご参加をいただきありがとうございました。

この度の臨時中央委員会の会場市川会館の座席配置に相談する処置するかを婦人に聞かれたのでしたが、別紙のように市川先生のご意見たいご信念には参加者一同、感服致しました。拡張会長を始めとする皆様のご協力をいただきまして、ありがとうございました。

臨時中央委員会をおえて

会長代理　小林時枝

解散を宣言するまでもなく、それぞれの方々にご協力をいただいて盛会裡に終了しました。その結果として、この臨時中央委員会を開催するに至った経緯と、その目的とを明らかにしておきたいと思います。

昨年の暮、N県から一通の陳情書を頂きました。もっともな点もありましたが、その内容は、ある特定の候補者を推薦するようにとの趣旨のものでした。

これだけの方々のご協力をいただいて盛会裡の会合ですから、だいたい組織の拡大強化の問題は四十年度頃までは、「選挙前夜」とも称される活発期間であるとの認識が一応確認されました。

この点は、都の各区からも約二〇名参加の議員懇談会へご二十日ばかりの間に結束して市川選挙区を三たびの推し出しの議員に通じました。その結果、

婦人有権者

同盟の立場と目的

一、私共が婦人の議員、議会、政府、政党を見まもり、意見をだす。

一、公正に婦人が多数出られるよう啓蒙運動をする。

一、国土を緑で飾り、婦人の权利を失わないよう努力する。

一、政党には中立、選挙には推薦、応援をしない。

一、婦人の間に有权者の意識をたかめ、正しい選挙を推しすすめる。

曲り角にきた国連

機構改善に期待

日本から安保理事会理事国の彼方、ベトナムの停戦呼びかけをめぐる問題におおわれているようなとき、国連はどこの役に立っているかなどを座談として、それぞれの専門分野から四人の識者に国連問題をおきき致しました。

（三月二十日の国連デーに国内委員会主催の講演会から）

NHK解説員　坂田二郎氏
国連広報センター所長　ハービン氏
国連代表代理　久米愛氏
外務省国連局政治課長　中村輝彦氏

坂田二郎氏
緊迫したベトナム情勢

今年世界はベトナムからどうなるかと見守っている。米国は最近激しく北ベトナムの軍事施設を破壊している。十七度線よりの北には行きまいと思ったが十九度線も破壊し、首府ハノイの近く迄行っている。米軍基地は海上艦隊をしているが、海岸島には共産軍が多く、アメリカも乗りかゝり過ぎると中共の脅威と衝突する。又南部中共から飛行機が出て来るかわからない。

去る三月六日臨時中央委員会を開催しましたが、臨時にもかかわらず北から南からの多くの方々のご参加をいただきありがとうございました。

この度の臨時中央委員会の会場市川会館の座席配置に相談する処置するかを婦人に聞かれたのでしたが、別紙のように市川先生のご意見たいご信念には参加者一同、感服致しました。拡張会長を始めとする皆様のご協力をいただきまして、ありがとうございました。

臨時中央委員会をおえて

会長代理　小林時枝

解散を宣言するまでもなく、それぞれの方々にご協力をいただいて盛会裡に終了しました。その結果として、この臨時中央委員会を開催するに至った経緯と、その目的とを明らかにしておきたいと思います。

昨年の暮、N県から一通の陳情書を頂きました。もっともな点もありましたが、その内容は、ある特定の候補者を推薦するようにとの趣旨のものでした。

これだけの方々のご協力をいただいて盛会裡の会合ですから、だいたい組織の拡大強化の問題は四十年度頃までは、「選挙前夜」とも称される活発期間であるとの認識が一応確認されました。

この点は、都の各区からも約二〇名参加の議員懇談会へご二十日ばかりの間に結束して市川選挙区を三たびの推し出しの議員に通じました。その結果、

選挙と政治の研究会

選挙のよごれは——悪政を生む

講師　尾崎記念館理事　木下広居氏

三月六日　於婦選会館

英国の衆議院は常傭の労働者が多く農民院には労働党が多い。しし農民院に労働党が多く農民院が労働党と保守党が通しまうところの日本は他党の法案は会派通しません。参議院までが農民院が労働党の分派と党派性が強いであったならば、参議院無用論も出ようが、ジョンスチュアート・ミルは人間の知識は絶えず増進し人の知識よりも劣っていると云いました。オ一院で出した結論が必ずしも最良の結論であるとはいえないとしたら多くの立法機関を設けるのが一方です。

議員数を増やすと二人は必要だという議論が盛んですが、議員数を増やすと悪い二人は必ずでます。議会も同じだと思います。子供の喧嘩に喩えて、親は人の喧嘩にはでません。その喧嘩にはでません。そして、AB二人の診断が同じであった時は親は始めて安心します。はじめの医者に診てもらわないと慎重に診察するかどうかも疑問です。

二院制が当然

一般に人間は「一院制をとり、大国は二院制をとっています。最近独立した国は、一院制が多いが、日本は政治的にも人口的にも大国であり二院制が当然です。新聞社説当時に、マックナー卿からの提案は「一院制でしたが、日本政は、わが国の国情には二院制でなければ審議がおろそかないと主張しました。その結果、「従来の貴族院のような政治上の特権階級はつくらない。貴族院の二五立てに。」というマッカーサーの返答を得ました。

参議院の有用論

世界中、衆議院の要は大体同じであり、衆議院は政党間の論争の場です。オ二院はそれぞれの国情と歴史の上から組み込っているが、大体において政党の介新がはっきりしていません日本の場合、参議院は政党間の論争の場ではない。

二院制が当然であるべきです。しかし実際は政党代表になり、組織票がないと選挙はおぼつかなくなり、ついに衆議院はつづれ、天下の名士ぶし当選す予一種の医院的にならうことをおそれます。

英国の衆議院は常傭の労働者が多く農民院には労働党が多い。しし農民院に労働党が多く農民院が労働党と保守党が通しまうところの日本は他党の法案は会派通しません。参議院までが農民院が労働党の分派と党派性が強いであったならば、参議院無用論も出ようが、ジョンスチュアート・ミルは人間の知識は絶えず増進し人の知識よりも劣っていると云いました。オ一院で出した結論が必ずしも最良の結論であるとはいえないとしたら多くの立法機関を設けるのが一方です。

議員数を増やすと二人は必要だという議論が盛んですが、議員数を増やすと悪い二人は必ずでます。議会も同じだと思います。子供の喧嘩に喩えて、親は人の喧嘩にはでません。その喧嘩にはでません。そして、AB二人の診断が同じであった時は親は始めて安心します。はじめの医者に診てもらわないと慎重に診察するかどうかも疑問です。

二院制が当然

一般に人間は「一院制をとり、大国は二院制をとっています。最近独立した国は、一院制が多いが、日本は政治的にも人口的にも大国であり二院制が当然です。新聞社説当時に、マックナー卿からの提案は「一院制でしたが、日本政は、わが国の国情には二院制でなければ審議がおろそかないと主張しました。その結果、「従来の貴族院のような政治上の特権階級はつくらない。貴族院の二五立てに。」というマッカーサーの返答を得ました。

参議院の有用論

世界中、衆議院の要は大体同じであり、衆議院は政党間の論争の場です。オ二院はそれぞれの国情と歴史の上から組み込っているが、大体において政党の介新がはっきりしていません日本の場合、参議院は政党間の論争の場ではない。

悪政は選挙の無関心から

孔子に「民、信なくば立たず」という言葉があります。国家を治めるには、兵、食、信という順序があります。国家の基礎は民の信頼にあるとの意味です。

政治の善悪は国民の責任

ところが、国民の多くは、政治は政府のすることで、自分たちには関係のないことのように考えています。政治の善悪は国民の責任です。

政治は国民の鏡

政治は国民の鏡です。国民が政治に無関心であれば、政治は悪くなります。

政治は国民の教育

政治は国民の教育です。国民が政治に関心をもてば、政治は良くなります。

政治は国民の幸福

政治は国民の幸福です。国民が政治に関心をもてば、政治は良くなります。

政治は国民の生命

政治は国民の生命です。国民が政治に関心をもてば、政治は良くなります。

政治は国民の財産

政治は国民の財産です。国民が政治に関心をもてば、政治は良くなります。

政治は国民の自由

政治は国民の自由です。国民が政治に関心をもてば、政治は良くなります。

政治は国民の平和

政治は国民の平和です。国民が政治に関心をもてば、政治は良くなります。

政治は国民の繁栄

政治は国民の繁栄です。国民が政治に関心をもてば、政治は良くなります。

政治は国民の文化

政治は国民の文化です。国民が政治に関心をもてば、政治は良くなります。

政治は国民の道徳

政治は国民の道徳です。国民が政治に関心をもてば、政治は良くなります。

政治は国民の宗教

政治は国民の宗教です。国民が政治に関心をもてば、政治は良くなります。

政治は国民の哲学

政治は国民の哲学です。国民が政治に関心をもてば、政治は良くなります。

政治は国民の芸術

政治は国民の芸術です。国民が政治に関心をもてば、政治は良くなります。

政治は国民の科学

政治は国民の科学

婦人有権者

同盟の立場と目的

一、国主々義を育て、婦人の政利を失わないよう努力する。
一、政党には中立、選挙には推薦、応援をしない。
一、婦人の間に有政党の意識をたかめ、正しい選挙を推し進めます。

((第八回 婦選会議))
腐敗選挙に断!!
有権者の自覚と実践

―四月十日　婦選会館―

婦人がはじめて二票を行使した二十一年四月十日を記念する婦選会議のこの日、なお理想選挙は腐敗するのか、あとうしたら腐敗をなくすことができるか、婦選会議員の現状はどうまるやらのか、を主題にシンポジウムが行われた。折しも都議会議長の椅子をめぐり暗闘の乱闘がり公開された先だけに、この問題事件は政治と選挙を傷る声に一層拍車をかけて、熱気がたぎり通しあいがつづけられた。婦人の怒りは、もっともだけれども、なかなか、顔をそむけて通過ぎるわけにもいかず、ずるずると引き込まれてしまった。渡辺暁子氏（婦人国際平和自由連盟日本支部）が会場の中心者のわさを朗読した後に、ベトナム戦争に対する即時停戦の申し入れ採択を求める議会動員がはかされたが、即座に賛成者三票で否決された。

朝日新聞社論説主幹　森恭三氏

「鳥が先か、卵が先か、ということと同じように選挙はいったんえらい人ができるから選挙をするか、選挙の前のソンはとかく何故腐敗するからそれは、それが、というが、君子及ぶしも政界に出られない。選挙には、選挙をするだけではなくて、選挙をする人を選ぶ監視して腐敗から圧力を加えることが必要である。

現在の選挙区は人口の変動による格差が甚だしい。議員の出てくる基盤は農村に偏重しており、都市代表が過小評価されているという点に問題がある。

選挙制度審議会委員　木下広居氏

選挙が始まると、日本全体が無法地帯になる。社会的にも制裁がないに等しい。検事総長が選挙の適正検挙に水泡の一角をくずしたが、検事総長の任期は四年です。あと三年かけて、十年かけて、やっと当選しそうになる頃、また次の選挙がくる。選挙は四年ごとにやるべきだと思う。

選挙法改正運動協議会事務局長　福本春男氏

選挙には二つの目的がある。一つは政党、党員、二世議員を出すための近代化をはばむ。政治資金を規制すれば、選挙の腐敗はおさえられる。政党は腐敗を奨励してもらいたいということで、国民大衆に選挙への関心をもってもらいたいと思う。

選挙区制の問題は、一票の格差が甚だしい。人口の変動による格差を是正するために、選挙区を正しい方向にもっていくべきだと思う。

憲法で二院制をとっているのだから参議院はいらないとはいわれない。理想的な参議院ならいざ知れず、参議院はいらないから知らないが、今はその必要がある。日本における二院制で重宝な法案の審議が必要である。

選挙法改正運動協議会事務局長　福本春男氏

現代の選挙は金権に頼り過ぎている。金のかからない選挙にするには、新しい公選選挙法を作る以外にはない。最小限度の選挙費用だけは公費負担とし、公選選挙法は目的ではなく、あくまでも手段であって、要は国民大衆に選挙への関心をもってもらいたいということで、国民大衆が怒り、与論の力で、選挙を正しい方向にもっていくべきだと思う。

婦選会議は、婦人参政二十五周年を記念して、婦人の政治への進出に努力しましょう。

四、婦人議員及び公務員、教育委員、民生委員、選挙管理委員等婦人の公職への進出に努力しましょう。

五、婦人教育、社会教育等、教育行政の現状を知り、問題解決にあたりましょう。

六、家庭の経済強化及び公職の増加につとめ、福祉及び財政の確立につとめましょう。

目標（一）　児玉

政党がものをいう政治の選挙をやめさせ、婦人の選挙にしてしまったことに大きな責任を感じます。婦選婦人の団結を固めて、二院制度を堅持しなければ、二院制度は無意義になります。

現実に腐敗化したなかで、しかも政党にひき裂られない本来の姿の参議院をとり戻す……ひとりひとりが使命感をもって、そうしないことにはいまの一票、大切なのではないでしょうか。

選挙はだれのためのものでもない、いわば興論の代弁者を選ぶのですから、婦人国民の一人一人が、選挙に関心をもち、棄権しないことが、腐敗をなくする最善の道だと思います。

婦人有権者同盟会長代理　小林時枝氏

婦人のもつ潔癖さで立ち向ってほしい。出たい人を選挙区で選ぶのではなく、出てもらいたい人を選挙区で選ぶようにしたいものです。（文責未完）

森恭三氏の発言について

婦人国民の一人一人が、選挙は腐敗するものだ、という考えを改めて、選挙は明るいものだ、という考えに変えていくことが、腐敗をなくする最善の道だと思います。

朝日新聞社論説主幹　森恭三氏

「鳥が先か、卵が先か、ということと同じように選挙はいったんえらい人ができるから選挙をするか、選挙の前のソンはとかく何故腐敗するからそれは、それが、というが、君子及ぶしも政界に出られない。選挙には、選挙をするだけではなくて、選挙をする人を選ぶ監視して腐敗から圧力を加えることが必要である。

現在の選挙区は人口の変動による格差が甚だしい。議員の出てくる基盤は農村に偏重しており、都市代表が過小評価されているという点に問題がある。

選挙制度審議会委員　木下広居氏

選挙が始まると、日本全体が無法地帯になる。社会的にも制裁がないに等しい。検事総長が選挙の適正検挙に水泡の一角をくずしたが、検事総長の任期は四年です。あと三年かけて、十年かけて、やっと当選しそうになる頃、また次の選挙がくる。選挙は四年ごとにやるべきだと思う。

選挙法改正運動協議会事務局長　福本春男氏

現代の選挙は金権に頼り過ぎている。金のかからない選挙にするには、新しい公選選挙法を作る以外にはない。最小限度の選挙費用だけは公費負担とし、公選選挙法は目的ではなく、あくまでも手段であって、要は国民大衆に選挙への関心をもってもらいたいということで、国民大衆が怒り、与論の力で、選挙を正しい方向にもっていくべきだと思う。

選挙区制の問題は、一票の格差が甚だしい。人口の変動による格差を是正するために、選挙区を正しい方向にもっていくべきだと思う。

憲法で二院制をとっているのだから参議院はいらないとはいわれない。理想的な参議院ならいざ知れず、参議院はいらないから知らないが、今はその必要がある。日本における二院制で重宝な法案の審議が必要である。

婦選会館五月行事

△五月六日（木）午後一時半―三時半　婦選会館
◇日本の平和憲法とベトナム問題　立教大教授　久保田きぬ子氏
◇講師
主催　日本婦人有権者同盟　婦選会館

時局研究会

◇五月十八日（火）午後一時半―三時半　婦選会館
◇日本の平和憲法とベトナム問題　立教大教授　久保田きぬ子氏
◇講師
主催　日本婦人有権者同盟　婦選会館

婦選会館五月行事

△憲兵物語講座第17回　十四日（金）午後一時半―三時半　村山リウ氏　聴講料一回四円、入会金二百円
△最近の国会状況を聞く　十五日（土）午後一時半―三時半　参議院議員　市川房枝氏　無料
△日本の政治の現実（政治教室第7期）　第1回水曜日午前十時―十二時　立教大助教授　高畠通敏氏　聴講料千円（十回分）
△楽しい話し方教室（聴講と実習）　第1回水曜日午後一時半―三時半　片岡貴美子　服部文子　永崎一則氏
会費一千円（十回分）
△英会話　初級（火、金、週二回　午前十一時―十二時　ミス・ディスニー　中級（火、金、週二回　午前十一時―十二時　ミス・ディスニー　上級・水、週二回　午前十一時―十二時　アメリカ大使館職員　ミセス・ラインヤード
△英語講座会　普通会　午前十時半―十二時　ミセス・ラインヤード　師範　婦選国際交流懇談会
△いけばな会（ダンスのあとティー）　二十一日（土）　夜六時―九時半

とうたかも自由にご参加下さい男子も歓迎します。

婦選会館五月行事

△憲兵物語講座第17回　十四日（金）午後一時半―三時半　村山リウ氏　聴講料一回四円、入会金二百円
△最近の国会状況を聞く　十五日（土）午後一時半―三時半　参議院議員　市川房枝氏　無料
△日本の政治の現実（政治教室第7期）　第1回水曜日午前十時―十二時　立教大助教授　高畠通敏氏　聴講料千円（十回分）
△楽しい話し方教室（聴講と実習）　第1回水曜日午後一時半―三時半　片岡貴美子　服部文子　永崎一則氏
会費一千円（十回分）
△英会話　初級（火、金、週二回　午前十一時―十二時　ミス・ディスニー　中級（火、金、週二回　午前十一時―十二時　ミス・ディスニー　上級・水、週二回　午前十一時―十二時　アメリカ大使館職員　ミセス・ラインヤード
△英語講座会　普通会　午前十時半―十二時　ミセス・ラインヤード　師範　婦選国際交流懇談会
△いけばな会（ダンスのあとティー）　二十一日（土）　夜六時―九時半

「私たち女婦人国体は、昭和四十年四月十日、米八国婦選会議において、ひとしく平和を希求する婦人の立場から、左の申入れを致します。

ベトナム紛争に関する申入れ

アメリカの相つぐ北ベトナム爆撃により、全世界、とくに私どもアジアの一員である日本人は強い恐怖におののいています。世界が平和の大きさになり手であるアメリカは、四月八日のジョンソン大統領の発言を一歩すすめ平和的話し合いを実行されることが、平和解決への糸口であると信じます。

ジョンソン大統領に対し、右申項をつよく申入れるとともに、政府当局に対しても日本としての平和を強調することなく強力に平和の実現への具体的政策を示されるよう強く要望します。

リンドン・ジョンソン米国大統領閣下
内閣総理大臣　佐藤栄作殿
ライシャワー駐米大使殿

右申入れ書は婦選会議代表を通じて手渡しした。

このたびの都議会議員選挙にまつわる混乱、水道局副局長の収賄容疑事件は、都民の信頼を根底から揺がすものであり、一人一人が主権者である婦選会議員の責任でもあると思います。

本年は、明治二十三年に第一回の衆議院議員総選挙が行なわれてから七十五周年、大正十四年に衆議院の男子普通選挙制度が制定されてから四十周年、昭和二十年婦人参政権が付与されて二十年目にあたる節目の年です。

婦選会議は、選挙権の行使は勿論、選挙権の獲得に努力した時に選挙は腐敗しないと信じ、婦人有権者の教育こそ腐敗選挙を守りつぶす重要な課題であるとして立ち上がり、公正に行われる選挙を守ろうと婦人有権者の団結を呼びかけてきました。

しかし、今回の都議会議員選挙は、婦選会議の努力にもかかわらず、金権、とくに私どもの予想をはるかに越えた、日本人も驚くほどの金額が一票の買収に使われたといわれています。

さて腐敗、買収選挙根絶のためには、どうしたらよいのでしょうか。

二十年婦人参政権が付与されて、六回の国会議員選挙が行なわれましたが、その都度、婦選会議は、婦人有権者の教育、啓蒙のために、婦選候補者の推薦、応援をしてきました。

しかし、婦選会議は、婦人有権者の教育、啓蒙のために、婦選候補者の推薦、応援をしてきましたが

婦人有権者

同盟の立場と目的

一、国主々義を育て、婦人の政利を失わないよう努力する。
一、政党には中立、選挙には推薦、応援をしない。
一、婦人の間に有政党の意識をたかめ、正しい選挙を推し進めます。

((第八回 婦選会議))
腐敗選挙に断!!
有権者の自覚と実践

―四月十日　婦選会館―

婦人がはじめて二票を行使した二十一年四月十日を記念する婦選会議のこの日、なお理想選挙は腐敗するのか、あとうしたら腐敗をなくすことができるか、婦選会議員の現状はどうまるやらのか、を主題にシンポジウムが行われた。折しも都議会議長の椅子をめぐり暗闘の乱闘がり公開された先だけに、この問題事件は政治と選挙を傷る声に一層拍車をかけて、熱気がたぎり通しあいがつづけられた。婦人の怒りは、もっともだけれども、なかなか、顔をそむけて通過ぎるわけにもいかず、ずるずると引き込まれてしまった。渡辺暁子氏（婦人国際平和自由連盟日本支部）が会場の中心者のわさを朗読した後に、ベトナム戦争に対する即時停戦の申し入れ採択を求める議会動員がはかされたが、即座に賛成者三票で否決された。

朝日新聞社論説主幹　森恭三氏

「鳥が先か、卵が先か、ということと同じように選挙はいったんえらい人ができるから選挙をするか、選挙の前のソンはとかく何故腐敗するからそれは、それが、というが、君子及ぶしも政界に出られない。選挙には、選挙をするだけではなくて、選挙をする人を選ぶ監視して腐敗から圧力を加えることが必要である。

現在の選挙区は人口の変動による格差が甚だしい。議員の出てくる基盤は農村に偏重しており、都市代表が過小評価されているという点に問題がある。

選挙制度審議会委員　木下広居氏

選挙が始まると、日本全体が無法地帯になる。社会的にも制裁がないに等しい。検事総長が選挙の適正検挙に水泡の一角をくずしたが、検事総長の任期は四年です。あと三年かけて、十年かけて、やっと当選しそうになる頃、また次の選挙がくる。選挙は四年ごとにやるべきだと思う。

選挙法改正運動協議会事務局長　福本春男氏

選挙には二つの目的がある。一つは政党、党員、二世議員を出すための近代化をはばむ。政治資金を規制すれば、選挙の腐敗はおさえられる。政党は腐敗を奨励してもらいたいということで、国民大衆に選挙への関心をもってもらいたいと思う。

選挙区制の問題は、一票の格差が甚だしい。人口の変動による格差を是正するために、選挙区を正しい方向にもっていくべきだと思う。

憲法で二院制をとっているのだから参議院はいらないとはいわれない。理想的な参議院ならいざ知れず、参議院はいらないから知らないが、今はその必要がある。日本における二院制で重宝な法案の審議が必要である。

選挙法改正運動協議会事務局長　福本春男氏

現代の選挙は金権に頼り過ぎている。金のかからない選挙にするには、新しい公選選挙法を作る以外にはない。最小限度の選挙費用だけは公費負担とし、公選選挙法は目的ではなく、あくまでも手段であって、要は国民大衆に選挙への関心をもってもらいたいということで、国民大衆が怒り、与論の力で、選挙を正しい方向にもっていくべきだと思う。

婦選会議は、婦人参政二十五周年を記念して、婦人の政治への進出に努力しましょう。

四、婦人議員及び公務員、教育委員、民生委員、選挙管理委員等婦人の公職への進出に努力しましょう。

五、婦人教育、社会教育等、教育行政の現状を知り、問題解決にあたりましょう。

六、家庭の経済強化及び公職の増加につとめ、福祉及び財政の確立につとめましょう。

目標（一）　児玉

政党がものをいう政治の選挙をやめさせ、婦人の選挙にしてしまったことに大きな責任を感じます。婦選婦人の団結を固めて、二院制度を堅持しなければ、二院制度は無意義になります。

現実に腐敗化したなかで、しかも政党にひき裂られない本来の姿の参議院をとり戻す……ひとりひとりが使命感をもって、そうしないことにはいまの一票、大切なのではないでしょうか。

選挙はだれのためのものでもない、いわば興論の代弁者を選ぶのですから、婦人国民の一人一人が、選挙に関心をもち、棄権しないことが、腐敗をなくする最善の道だと思います。

婦人有権者同盟会長代理　小林時枝氏

婦人のもつ潔癖さで立ち向ってほしい。出たい人を選挙区で選ぶのではなく、出てもらいたい人を選挙区で選ぶようにしたいものです。（文責未完）

森恭三氏の発言について

婦人国民の一人一人が、選挙は腐敗するものだ、という考えを改めて、選挙は明るいものだ、という考えに変えていくことが、腐敗をなくする最善の道だと思います。

朝日新聞社論説主幹　森恭三氏

「鳥が先か、卵が先か、ということと同じように選挙はいったんえらい人ができるから選挙をするか、選挙の前のソンはとかく何故腐敗するからそれは、それが、というが、君子及ぶしも政界に出られない。選挙には、選挙をするだけではなくて、選挙をする人を選ぶ監視して腐敗から圧力を加えることが必要である。

現在の選挙区は人口の変動による格差が甚だしい。議員の出てくる基盤は農村に偏重しており、都市代表が過小評価されているという点に問題がある。

選挙制度審議会委員　木下広居氏

選挙が始まると、日本全体が無法地帯になる。社会的にも制裁がないに等しい。検事総長が選挙の適正検挙に水泡の一角をくずしたが、検事総長の任期は四年です。あと三年かけて、十年かけて、やっと当選しそうになる頃、また次の選挙がくる。選挙は四年ごとにやるべきだと思う。

選挙法改正運動協議会事務局長　福本春男氏

現代の選挙は金権に頼り過ぎている。金のかからない選挙にするには、新しい公選選挙法を作る以外にはない。最小限度の選挙費用だけは公費負担とし、公選選挙法は目的ではなく、あくまでも手段であって、要は国民大衆に選挙への関心をもってもらいたいということで、国民大衆が怒り、与論の力で、選挙を正しい方向にもっていくべきだと思う。

選挙区制の問題は、一票の格差が甚だしい。人口の変動による格差を是正するために、選挙区を正しい方向にもっていくべきだと思う。

憲法で二院制をとっているのだから参議院はいらないとはいわれない。理想的な参議院ならいざ知れず、参議院はいらないから知らないが、今はその必要がある。日本における二院制で重宝な法案の審議が必要である。

婦選会館五月行事

△五月六日（木）午後一時半―三時半　婦選会館
◇日本の平和憲法とベトナム問題　立教大教授　久保田きぬ子氏
◇講師
主催　日本婦人有権者同盟　婦選会館

時局研究会

◇五月十八日（火）午後一時半―三時半　婦選会館
◇日本の平和憲法とベトナム問題　立教大教授　久保田きぬ子氏
◇講師
主催　日本婦人有権者同盟　婦選会館

婦選会館五月行事

△憲兵物語講座第17回　十四日（金）午後一時半―三時半　村山リウ氏　聴講料一回四円、入会金二百円
△最近の国会状況を聞く　十五日（土）午後一時半―三時半　参議院議員　市川房枝氏　無料
△日本の政治の現実（政治教室第7期）　第1回水曜日午前十時―十二時　立教大助教授　高畠通敏氏　聴講料千円（十回分）
△楽しい話し方教室（聴講と実習）　第1回水曜日午後一時半―三時半　片岡貴美子　服部文子　永崎一則氏
会費一千円（十回分）
△英会話　初級（火、金、週二回　午前十一時―十二時　ミス・ディスニー　中級（火、金、週二回　午前十一時―十二時　ミス・ディスニー　上級・水、週二回　午前十一時―十二時　アメリカ大使館職員　ミセス・ラインヤード
△英語講座会　普通会　午前十時半―十二時　ミセス・ラインヤード　師範　婦選国際交流懇談会
△いけばな会（ダンスのあとティー）　二十一日（土）　夜六時―九時半

とうたかも自由にご参加下さい男子も歓迎します。

婦選会館五月行事

△憲兵物語講座第17回　十四日（金）午後一時半―三時半　村山リウ氏　聴講料一回四円、入会金二百円
△最近の国会状況を聞く　十五日（土）午後一時半―三時半　参議院議員　市川房枝氏　無料
△日本の政治の現実（政治教室第7期）　第1回水曜日午前十時―十二時　立教大助教授　高畠通敏氏　聴講料千円（十回分）
△楽しい話し方教室（聴講と実習）　第1回水曜日午後一時半―三時半　片岡貴美子　服部文子　永崎一則氏
会費一千円（十回分）
△英会話　初級（火、金、週二回　午前十一時―十二時　ミス・ディスニー　中級（火、金、週二回　午前十一時―十二時　ミス・ディスニー　上級・水、週二回　午前十一時―十二時　アメリカ大使館職員　ミセス・ラインヤード
△英語講座会　普通会　午前十時半―十二時　ミセス・ラインヤード　師範　婦選国際交流懇談会
△いけばな会（ダンスのあとティー）　二十一日（土）　夜六時―九時半

「私たち女婦人国体は、昭和四十年四月十日、米八国婦選会議において、ひとしく平和を希求する婦人の立場から、左の申入れを致します。

ベトナム紛争に関する申入れ

アメリカの相つぐ北ベトナム爆撃により、全世界、とくに私どもアジアの一員である日本人は強い恐怖におののいています。世界が平和の大きさになり手であるアメリカは、四月八日のジョンソン大統領の発言を一歩すすめ平和的話し合いを実行されることが、平和解決への糸口であると信じます。

ジョンソン大統領に対し、右申項をつよく申入れるとともに、政府当局に対しても日本としての平和を強調することなく強力に平和の実現への具体的政策を示されるよう強く要望します。

リンドン・ジョンソン米国大統領閣下
内閣総理大臣　佐藤栄作殿
ライシャワー駐米大使殿

右申入れ書は婦選会議代表を通じて手渡しした。

このたびの都議会議員選挙にまつわる混乱、水道局副局長の収賄容疑事件は、都民の信頼を根底から揺がすものであり、一人一人が主権者である婦選会議員の責任でもあると思います。

本年は、明治二十三年に第一回の衆議院議員総選挙が行なわれてから七十五周年、大正十四年に衆議院の男子普通選挙制度が制定されてから四十周年、昭和二十年婦人参政権が付与されて二十年目にあたる節目の年です。

婦選会議は、選挙権の行使は勿論、選挙権の獲得に努力した時に選挙は腐敗しないと信じ、婦人有権者の教育こそ腐敗選挙を守りつぶす重要な課題であるとして立ち上がり、公正に行われる選挙を守ろうと婦人有権者の団結を呼びかけてきました。

しかし、今回の都議会議員選挙は、婦選会議の努力にもかかわらず、金権、とくに私どもの予想をはるかに越えた、日本人も驚くほどの金額が一票の買収に使われたといわれています。

さて腐敗、買収選挙根絶のためには、どうしたらよいのでしょうか。

二十年婦人参政権が付与されて、六回の国会議員選挙が行なわれましたが、その都度、婦選会議は、婦人有権者の教育、啓蒙のために、婦選候補者の推薦、応援をしてきました。

しかし、婦選会議は、婦人有権者の教育、啓蒙のために、婦選候補者の推薦、応援をしてきましたが

朝日新聞「社説」

忘れられた婦人週間の意義

◇◇婦人週間にあたって◇◇より

きょう1日から婦人週間がはじまっている。今年は十七回目の婦人週間である。十九年前の二十一年四月十日は、婦人が参政権を得た記念すべき日であった。この大日には参議院選挙が予定され「明るく正しい選挙」推進運動が叫び続けられなければならない。今年の婦人週間の二つの大きなテーマは婦人参政権二十年の総括と参議院選挙に対する婦人有権者の自覚ということが強調的意味されるべきであろう。

静的　諦観的スローガン

そういえば、昨年、この週間に掲げられるテーマは、よくいえば平凡でオーソドックス、悪くいえば退屈的、独創的、というのが、ほとんど従来からの型を踏襲してきた。試みにここ数年のものを拾ってみると、「家庭生活の合理化」（三五年）「婦人の世界の成長と婦人の英知」（三六年）「生活に新しい秩序を」（三七年）「能率的な家庭生活」（三八年）「社会的良心を生かして」（三七年）「社会的良心を生かして」（三七年）「明るい社会生活を築こう努力する」（三八年）などで、昨年は「現代社会における婦人の地位」「農業化と婦人の問題」であった。

それらのテーマは、いずれも今日において重要な問題であることは認めるが、問題はその選び方にあるようである。婦人週間の目的は婦人の自覚を促すためにあるとすれば、もっと婦人の生活感情に訴えるテーマがあってもよいのではないか。

婦人週間にあたって

婦人週間の意義

婦人週間は、婦人が参政権を得た記念すべき日を中心として、婦人の地位を高めるための行事であって国民運動ではない、という考え方であるかもしれないが、こういう行事のやり方は婦人の自覚を促すためにはあまり効果的ではないと思われる。婦人週間が婦人のための行事であるとすれば、婦人の関心を集めるような工夫がもっとなされてもよいのではないか。

婦人週間の行事は、従来、婦人団体の代表による講演会、座談会、パネルディスカッションなどが行われてきたが、これらの行事は婦人団体の会員以外の婦人にはほとんど関係がなく、婦人団体の会員にとっても、いつもきまりきった顔ぶれの講師の話を聞くだけで、婦人週間の行事に参加することに興味を失いがちである。

婦人週間の行事は、婦人団体の会員以外の婦人にも関心をもたせるような工夫がもっとなされてもよいのではないか

VOL 20 NO5 (昭和22年8月21日 第三種郵便物認可) 婦人有権者 (WOMEN VOTERS) MAY 1965 (4)

婦人有権者

同盟の立場と目的

一、私共は婦人の団結、協会、政府、政党を基とせず、買収をたず。

一、公民・婦人の名誤出られるよう啓発運動をする。

一、民主々義を擁護し、婦人の権利を失わないよう努力する。

一、政党には中立、選挙には推薦、応援をしない。

一、婦人の間に有権者の義務をたかめ、正しい選挙を推しすめる。

都議会汚職をめぐって
この憤りを 政治の監視に

座談会

出席者
市川房枝
仏具喜久代
坂口和栄
司会 近藤真柄

〈都民の憤り〉

司会 東京都議会議員の汚職の疑惑のことはすでに新聞やテレビ等で十分に報道のとおりであり、議長逮捕を巡っての贈収賄事件を出し（五月十四日現在）起訴を恐らくまだ続くでしょうが、どうぞ、都民の浄化の声は高まっていますが、どのようにお処したらよいか、また一般の声を代表して坂口さん、どうぞ。

坂口 機関紙をみるかぎりでは出しなかった、一応議員（自民党と共産党）が辞表を出さないので、もちろんしている現状ですが、『私は潔白であるとはいえないから辞表はしない』という一部議員のいい分も一応理解はわかるが、しかし、同じ仲間からこのような問題をおこしたのだから道義的責任をとり、辞任してほしい。都民の常識からいえば、辞表を出すべきだと思います。

司会 議員諸君を出した市野区に対する疑惑、昭和41年には、ガス疑獄、ガス会社を刑事事件にまで発展させた、相手は議員を買収にかけて、おどうましたね、百億の入札談合事件、これは黒幕が逮捕されて、『ガス会社は議員を買収した』と自白調書にまでなっていたんですよ。ところが公判になると、『買収した覚えはない』と全員が否認に転じ、結局、証拠不十分で全員無罪になった。

仏具 地元から選挙運動費を出して、有権者の一人として、責任を感じます。今回の事件でも、ふだんは婦人会のことを政治は関心のうすかった人も、『自分が投票して議員に出した人が、あのようなことをしていたのか』と憤慨しています。わたしたちの税金が、裏面の金銭でおよそ1億円、財政の赤字に苦しんでいるのに、議員報酬の値上げなどもってのほかです。

市川 そう、続けさまに議員を逮捕するなどということは、あってはならないことです。今回の事件がきっかけとなって、東京都議会の刷新の声があがり、三千余名の議員のうち、一部の人だけでなく、全員が国民の信頼を失ったのですから、総辞職すべきだと思います。

仏具 都知事の人選については、婦人団体からも推薦候補者を出しましたが、残念ながら、美濃部氏が当選しました。美濃部氏は、革新政党の推薦を受けた方ですから、都政の刷新を期待しているという点では、婦人団体の推薦候補者と同じ考えだったわけです。

司会 都民の刷新の期待は大きいが、美濃部氏の手腕はどうでしょうか。

市川 美濃部氏は、都政の刷新を公約して当選したのですから、都民の期待にこたえるよう、思い切った改革をしてほしいと思います。

坂口 都政の刷新は、都民の期待するところですが、美濃部氏は、革新政党の推薦を受けた方ですから、都議会の自民党が、美濃部氏の施政方針に対して、どのような態度をとるかが問題です。

仏具 美濃部氏は、都政の刷新を公約して当選したのですから、都議会の自民党が、美濃部氏の施政方針に対して、どのような態度をとるかが問題です。

司会 都議会の自民党が、美濃部氏の施政方針に対して、どのような態度をとるかが問題です。

市川 都議会の自民党が、美濃部氏の施政方針に対して、どのような態度をとるかが問題です。

坂口 都議会の自民党が、美濃部氏の施政方針に対して、どのような態度をとるかが問題です。

仏具

VOL 20 NO5 (昭和22年8月21日 第三種郵便物認可) 婦人有権者 (WOMEN VOTERS) MAY 1965 (4)

婦人有権者

同盟の立場と目的

一、私共は婦人の団結、協会、政府、政党を基とせず、買収をたず。

一、公民・婦人の名誤出られるよう啓発運動をする。

一、民主々義を擁護し、婦人の権利を失わないよう努力する。

一、政党には中立、選挙には推薦、応援をしない。

一、婦人の間に有権者の義務をたかめ、正しい選挙を推しすめる。

都議会汚職をめぐって
この憤りを 政治の監視に

座談会

出席者
市川房枝
仏具喜久代
坂口和栄
司会 近藤真柄

〈都民の憤り〉

司会 東京都議会議員の汚職の疑惑のことはすでに新聞やテレビ等で十分に報道のとおりであり、議長逮捕を巡っての贈収賄事件を出し（五月十四日現在）起訴を恐らくまだ続くでしょうが、どうぞ、都民の浄化の声は高まっていますが、どのようにお処したらよいか、また一般の声を代表して坂口さん、どうぞ。

坂口 機関紙をみるかぎりでは出しなかった、一応議員（自民党と共産党）が辞表を出さないので、もちろんしている現状ですが、『私は潔白であるとはいえないから辞表はしない』という一部議員のいい分も一応理解はわかるが、しかし、同じ仲間からこのような問題をおこしたのだから道義的責任をとり、辞任してほしい。都民の常識からいえば、辞表を出すべきだと思います。

司会 議員諸君を出した市野区に対する疑惑、昭和41年には、ガス疑獄、ガス会社を刑事事件にまで発展させた、相手は議員を買収にかけて、おどうましたね、百億の入札談合事件、これは黒幕が逮捕されて、『ガス会社は議員を買収した』と自白調書にまでなっていたんですよ。ところが公判になると、『買収した覚えはない』と全員が否認に転じ、結局、証拠不十分で全員無罪になった。

仏具 地元から選挙運動費を出して、有権者の一人として、責任を感じます。今回の事件でも、ふだんは婦人会のことを政治は関心のうすかった人も、『自分が投票して議員に出した人が、あのようなことをしていたのか』と憤慨しています。わたしたちの税金が、裏面の金銭でおよそ1億円、財政の赤字に苦しんでいるのに、議員報酬の値上げなどもってのほかです。

市川 そう、続けさまに議員を逮捕するなどということは、あってはならないことです。今回の事件がきっかけとなって、東京都議会の刷新の声があがり、三千余名の議員のうち、一部の人だけでなく、全員が国民の信頼を失ったのですから、総辞職すべきだと思います。

仏具 都知事の人選については、婦人団体からも推薦候補者を出しましたが、残念ながら、美濃部氏が当選しました。美濃部氏は、革新政党の推薦を受けた方ですから、都政の刷新を期待しているという点では、婦人団体の推薦候補者と同じ考えだったわけです。

司会 都民の刷新の期待は大きいが、美濃部氏の手腕はどうでしょうか。

市川 美濃部氏は、都政の刷新を公約して当選したのですから、都民の期待にこたえるよう、思い切った改革をしてほしいと思います。

坂口 都政の刷新は、都民の期待するところですが、美濃部氏は、革新政党の推薦を受けた方ですから、都議会の自民党が、美濃部氏の施政方針に対して、どのような態度をとるかが問題です。

仏具 美濃部氏は、都政の刷新を公約して当選したのですから、都議会の自民党が、美濃部氏の施政方針に対して、どのような態度をとるかが問題です。

司会 都議会の自民党が、美濃部氏の施政方針に対して、どのような態度をとるかが問題です。

市川 都議会の自民党が、美濃部氏の施政方針に対して、どのような態度をとるかが問題です。

坂口 都議会の自民党が、美濃部氏の施政方針に対して、どのような態度をとるかが問題です。

仏具

国民運動参加政党75・40両年参院選挙婦人記念講演会

日本の平和憲法とベトナム動乱

研究会

時局

立教大学教授　久保田きぬ子氏

（略）

第七回参議院選挙を前にして

選挙参加……

直接選挙権を行使しましょう

婦人全体の意向を国政に反映させる運動を

（略）

市川房枝氏に国会状況をきく

五月十四日

婦人有権者同盟

（略）

支部めぐり

押しもおされもせぬ盛況

鶴巻支部

（略）

くらしと政治

婦人の社会参加

OAS

吉田千鶴子

（略）

第十二回日本婦人有権者同盟

定期大会

（略）

指名委員候補決定

昭和40年度役員中央委員指名委員長

（略）

参議院議員選挙

選挙運動員

募集のお知らせ

（略）

第七回参議院議員選挙

婦人有権者同盟

推薦候補者

婦人有権者

同盟の立場と目的

一、民主主義を守り、婦人の政治的な地位を高めるよう努力する。

二、政党には属さず、選挙には推薦、応援をしない。

三、婦人の間に有権者の義務をたたかい、正しい選挙を推しすする。

四、婦人議員及び公務員、教育委員、民生委員、選挙管理委員会委員等の人数への進出に努力します。

五、学校教育、社会教育等、教育行政の現状を知り、問題解決にあたりましょう。

六、支部の結成強化及び財政の確立につとめましょう。

憂うべき参議院選挙の実態と「理想選挙」

婦人有権者

同盟の立場と目的

一、民主主義を守り、婦人の政治的な地位を高めるよう努力する。

二、政党には属さず、選挙には推薦、応援をしない。

三、婦人の間に有権者の義務をたたかい、正しい選挙を推しすする。

四、婦人議員及び公務員、教育委員、民生委員、選挙管理委員会委員等の人数への進出に努力します。

五、学校教育、社会教育等、教育行政の現状を知り、問題解決にあたりましょう。

六、支部の結成強化及び財政の確立につとめましょう。

憂うべき参議院選挙の実態と「理想選挙」

理想選挙をどのように進めているか

三つの質問

一、費用面で理想選挙の普及を阻害するようなことはないでおられますか。

二、今回の参院選に当たって理想選挙をどのように実践しておられますか。

三、御地区の特色等についてお聞かせ下さい。（自に余る選挙違反など）

松本支部

①②街頭に出てビラを配ったり道ゆく人に内容の説明をしたり、訪問、立話しましたが、最近は集会、訪問、立話し、その他人との交歓会をもち、一票の行使について討議をしております。

②一票を投ずるということについて論議の上、チラシ二万枚訪問で配布（印刷は市選管へたのむ）選挙との関係中候補者並立候補者の政策を知ったのは、選挙になってからで、事現なについて市選挙する調べについての研究をしていた時である。勉強の選挙は、自分の選の力で自分達の政治をかちとるという推議会の力を、さらに都民が後押しすることである。

○久布白落実　大正時代から共に働き共に参政権のために協力した。すべての場合真面目であり真実であり、誠実である。どんな理想選挙でも実行ではならない。

○松田ヲミ　英国でも市川先生の理想選挙は知られている。文化の低い国理想選挙が確保している。参議院の政党化を改めなくてはならない。

○小林勝枝　三たび市川候補をおくる出馬とご真の決意が行われることに通ず。

○工藤チヨ子　女子学生　婦人の地位などこまで前進してきたかは市川先生である。この日本の大国人を善い方々が支持し下さるように願う。

○木下佐重　選挙に殺人以上は何でもやるという風潮がある

広島支部

①例会を利用して善い人選との交歓会をもち、一票の行使について討議をしております。

②一票を投ずるということについて論議の上、市川候補の立候補の決定、チラシ二万枚印刷、訪問、立話しの他個中候補者並立

仙台支部

①話しやすい話題に重点をおき、もち会を組織し、常時懇談をかねて、新会員の勧誘にも努力のイ三月六日の衆下院議員の解散の伝達

日共月二十一日、参議院の役割と有権者の立場、東北大学生協助教授の講演

機関紙の発行

（他団体と連絡をとり、各政党（自民、社会、民社、共産）の参議院に於ける政党の政策を聞く会、官選院会議会における各自員紹介

①の懇談会での懇談会での他の問題をとり上げての勉強会を選じ

【②二年前の地方選挙（仙山市議の選）のときの理想選挙勝利の一例は生きた教材となっておりますので、いろいろの機会に話し合いとして普及につとめて参りC人と共催しました。

六月十日、市理想選挙のポスター展覧会を地区別に開催しました。

今回の選挙では、警察庁の調べによると二十三日現在、選挙違反で興べを受けた者、全国で百六十六人（全国四十六人、地方区十四人）が逮捕されました。とくに

郡山支部

①地方候会における各候会の委員長を選挙するにあたり仲々決定しない傾向で、選挙者や議長に相談したりして、地方議会に持ち込んだりする人等が出たりして、費用を出し合って、お互いに選挙の協力をしあいます。東京都議会の議員選挙は神

②各候会における各候会の委員長を選挙するにあたり仲々決定しない傾向で、選挙者や議長に相談したりして、地方議会に持ち込んだりする人等が出たりして、費用を出し合って、お互いに選挙の協力をしあいます。東京都議会の議員選挙は神

②各候会における各候会の委員長を選挙するにあたり仲々決定しない傾向で、選挙者や議長に相談したりして、地方議会に持ち込んだりする人等が出たりして、費用を出し合って、お互いに選挙の協力をしあいます。東京都議会の議員選挙は神

③各候会における各候会の委員長を選挙するにあたり仲々決定しない傾向で、選挙者や議長に相談したりして、地方議会に持ち込んだりする人等が出たりして、費用を出し合って、お互いに選挙の協力をしあいます。東京都議会の議員選挙は神

③各候会における各候会の委員長を選挙するにあたり仲々決定しない傾向で、選挙者や議長に相談したりして、地方議会に持ち込んだりする人等が出たりして、費用を出し合って、お互いに選挙の協力をしあいます。東京都議会の議員選挙は神

④各候会における各候会の委員長を選挙するにあたり仲々決定しない傾向で、選挙者や議長に相談したりして、地方議会に持ち込んだりする人等が出たりして、費用を出し合って、お互いに選挙の協力をしあいます。東京都議会の議員選挙は神

札幌支部

①地方候会における各候会の委員長を選挙するにあたり仲々決定しない傾向で、選挙者や議長に相談したりして、地方議会に持ち込んだりする人等が出たりして、費用を出し合って、お互いに選挙の協力をしあいます。東京都議会の議員選挙は神

②各候会における各候会の委員長を選挙するにあたり仲々決定しない傾向で、選挙者や議長に相談したりして、地方議会に持ち込んだりする人等が出たりして、費用を出し合って、お互いに選挙の協力をしあいます。東京都議会の議員選挙は神

③各候会における各候会の委員長を選挙するにあたり仲々決定しない傾向で、選挙者や議長に相談したりして、地方議会に持ち込んだりする人等が出たりして、費用を出し合って、お互いに選挙の協力をしあいます。東京都議会の議員選挙は神

④各候会における各候会の委員長を選挙するにあたり仲々決定しない傾向で、選挙者や議長に相談したりして、地方議会に持ち込んだりする人等が出たりして、費用を出し合って、お互いに選挙の協力をしあいます。東京都議会の議員選挙は神

「東京都議会解散」に関する最後の要求

利用して、市川先生の理想選挙について話し、さらに理想選挙について話し、各候会の協力のもとに、推進委員会を組織し、各候会の協力のもとに、推進委員会を組織し、各候会の協力のもとに、推進委員会を組織

若い芽

アンケート

加した年次の会員に対し、次のような感想をおもらしたか。

一、本回盟について入られまし

二、お入りになった動機をお聞かせ下さい。

三、今までに回盟主催のどんな会に出られましたか。それらの会合でお感じになられたことを。

四、よかった点、悪かった点。

五、回盟の運動に対するご意見。

谷 アサ子

一、昭和三十九年一月

二、機関紙に掲載の配事を見まして。

三、ありません。

四、当地でも有価的な会合を開いて下さい。

五、感謝の気持を抱いております。

六、七、(1)私たち婦人は、教養、良識を体得することはもちろんですが、政治については日常生活の左右されますので強い関心をもち、時に適応した新しい考え方を進かない社会を築きあげ、家庭にあっても子供の良き理解者となって次代の子供と親子と間に立ち、よき友として婦人が各職場で活躍できるよう啓発運動をする。

二、国主々婦を育て、婦人の政権を失わないよう努力する。

一、政党には中立、選挙には推薦、応援をしない。

四、一、婦人の間に有政党の勢力をたかめ、正しい選挙を推しすする。

婦人有権者

同盟の立場と目的

一、私共が選んだ議員、議会、政府、政党を見まもり、意見をだす。

一、公職に婦人が多数出られるよう啓発運動をする。

第四位 当選決定 の瞬間

理想選挙

三たび勝利

全国一の激戦区といわれる東京地方区補選挙で、無所属の婦人候補市川房枝氏は、四区の票を得るための三十九名の候補者のなかに選ばれて、初めから苦戦が予想されていたが、有力と噂されるも八名のなかにあって常にダーク・ホースの存在といわれつつ見透しは困難であった。

ただ二つ選挙政治家に一つの批判票、金権政治から自民党政権に対する良識票、この有権者票がどこへいくか、市川候補の主張と訴えを信頼する有権者が選ばないわけはないという見方が強い期待、それ以外に我々の信ずることはなかったのである。

市川理想選挙の歴史

	有権者総数	有効投票総数	投票率	市川得票数	候補者数
28年4月市川汐2位当選	4,003,987人	1,665,380票	44.82%	191,539票	14人
34年6月市川汐2位当選	5,660,058	2,470,490	49.39	292,927	23
40年7月市川汐4位当選	6,671,370	3,867,916	61.06	496,795	39

七月五日午後一時すぎ、NHKテレビは、「市川房枝二十二万票獲得」と伝えた。開票が二十万票に達したころ、当選確実と判定した。

四十九万六千七百九十五の有権者より、金権の多くの支持者を背景に、市川房枝氏の勇者な当選をよろこびましょう。

二時であろうか、二時半であろうか、四位当選と決定した。

理想選挙は三度成功した。

四十九万六千七百九十五の有権者より、市川房枝氏の勇者な当選をよろこびましょう。

理想選挙の形式の一つ

複数推薦届出をする

村岡花子、臼井吉見、久保田きぬ、久米愛、山田耕筰、山本嘉次郎、藤田たき、小林重喜、近藤信竹、安倍能成、有吉佐和子、宮城音弥、秋山ちえ子、佐藤功北村兼子、木下広居、御木徳近、上代たの、平林たい子、平塚らいてうの諸氏。

政治評論家長谷部忠氏は「参議員の良識の火種を絶やすな」津田塾大学学長、藤田たき氏は「個人参院二十周年に市川房枝さんを」成蹊大学教授佐藤功氏は「憲法と参議院と市川さん」作家有吉佐和子氏は「市川房枝先生を推す」医学評論家大渡順二氏は「理想の女性スタンップ」作家秋山ちえ子氏は「出したい人」専修大学教授木下広居氏は「理想しない者の責任」日本女子大学学長上代たの氏は「議会で信頼できる人」教育評論家御木徳近氏は「良識と信念と行動力」という推薦文をせられた。

再び会長をお引受けして

会長 市川房枝

さる七月十八日の総会で再び会長に選挙され、私の義務として お引受けいたしました。

参議院議員選挙に立候補することになったというので会長を辞任しましたから丁度半年間、会の為に同盟員自身のもっとも重要な運動伝いをせず、その上会の役員としても選挙運動のために動員したために必要だといわれたのに、私は不活発にしたのではないかと申訳なく存じています。

もっとも私の義務とし 挙の義務である、その際発表である様に」と会の役員の多くの方々が、二度までも立候補することをすすめられたことは、そのために努力されたことは、そのまま会長を辞任しましたなどは決して言えません。

同盟員自身のもっとも重要な運動といえるかも知れません。ことなく、有権者同盟の成功として、この成功は私個人のものではなく、有権者同盟の成功として、全国の婦人有権者の勝利であると宣伝されました。

この成功は私個人のものではなく、有権者同盟の成功として、全国の婦人有権者の勝利であると宣伝されました。

今、政治を国民大衆の仕事とするための政治とするためには、まず各地方支部においては、一年づつ会を使わないで法や人が当選するために政治とするために必要であります。そのためには出たいという人を探し出し、協力者には二文も金を使わないで、みんなで運動を進めるようにすることが必要であります。有権者同盟の本年度の運動目標は総会で決定されましたが、それを実現するために、会員および会員の方々の協力を強く望みたいと思います。そのためには同盟員自身の組織の強化が基本となります。

そうした会員を増加し、支部を強化することができるならば、国政に対しても相当の発言権を持つことができますし、選挙運動の面でも大きな力となります。

一期四年十六億余の議会の議決権をもつ知事の選挙運動は、政党の選挙運動以上に重要であります。

一期四年十六億余の議会の議決権をもつ知事の選挙運動は、政党の選挙運動以上に重要であります。

地方政治の仕事です。

各地方支部においては、二年づつ会を使わないで法や人が当選するために政治とするために必要であります。そのためには出たいという人を探し出し、協力者には二文も金を使わないで、みんなで運動を進めるようにすることが必要であります。

有権者同盟の本年度の運動目標は総会で決定されましたが、それを実現するために、会員および会員の方々の協力を強く望みたいと思います。そのためには同盟員自身の組織の強化が基本となります。

そうした会員を増加し、支部を強化することができるならば、国政に対しても相当の発言権を持つことができますし、選挙運動の面でも大きな力とな

若い芽

アンケート

加した年次の会員に対し、次のような感想をおもらしたか。

一、本回盟について入られまし

二、お入りになった動機をお聞かせ下さい。

三、今までに回盟主催のどんな会に出られましたか。それらの会合でお感じになられたことを。

四、よかった点、悪かった点。

五、回盟の運動に対するご意見。

谷 アサ子

一、昭和三十九年一月

二、機関紙に掲載の配事を見まして。

三、ありません。

四、当地でも有価的な会合を開いて下さい。

五、感謝の気持を抱いております。

六、七、(1)私たち婦人は、教養、良識を体得することはもちろんですが、政治については日常生活の左右されますので強い関心をもち、時に適応した新しい考え方を進かない社会を築きあげ、家庭にあっても子供の良き理解者となって次代の子供と親子と間に立ち、よき友として婦人が各職場で活躍できるよう啓発運動をする。

二、国主々婦を育て、婦人の政権を失わないよう努力する。

一、政党には中立、選挙には推薦、応援をしない。

四、一、婦人の間に有政党の勢力をたかめ、正しい選挙を推しすする。

婦人有権者

同盟の立場と目的

一、私共が選んだ議員、議会、政府、政党を見まもり、意見をだす。

一、公職に婦人が多数出られるよう啓発運動をする。

第四位 当選決定 の瞬間

理想選挙

三たび勝利

全国一の激戦区といわれる東京地方区補選挙で、無所属の婦人候補市川房枝氏は、四区の票を得るための三十九名の候補者のなかに選ばれて、初めから苦戦が予想されていたが、有力と噂されるも八名のなかにあって常にダーク・ホースの存在といわれつつ見透しは困難であった。

ただ二つ選挙政治家に一つの批判票、金権政治から自民党政権に対する良識票、この有権者票がどこへいくか、市川候補の主張と訴えを信頼する有権者が選ばないわけはないという見方が強い期待、それ以外に我々の信ずることはなかったのである。

市川理想選挙の歴史

	有権者総数	有効投票総数	投票率	市川得票数	候補者数
28年4月市川汐2位当選	4,003,987人	1,665,380票	44.82%	191,539票	14人
34年6月市川汐2位当選	5,660,058	2,470,490	49.39	292,927	23
40年7月市川汐4位当選	6,671,370	3,867,916	61.06	496,795	39

七月五日午後一時すぎ、NHKテレビは、「市川房枝二十二万票獲得」と伝えた。開票が二十万票に達したころ、当選確実と判定した。

四十九万六千七百九十五の有権者より、金権の多くの支持者を背景に、市川房枝氏の勇者な当選をよろこびましょう。

二時であろうか、二時半であろうか、四位当選と決定した。

理想選挙は三度成功した。

四十九万六千七百九十五の有権者より、市川房枝氏の勇者な当選をよろこびましょう。

理想選挙の形式の一つ

複数推薦届出をする

村岡花子、臼井吉見、久保田きぬ、久米愛、山田耕筰、山本嘉次郎、藤田たき、小林重喜、近藤信竹、安倍能成、有吉佐和子、宮城音弥、秋山ちえ子、佐藤功北村兼子、木下広居、御木徳近、上代たの、平林たい子、平塚らいてうの諸氏。

政治評論家長谷部忠氏は「参議員の良識の火種を絶やすな」津田塾大学学長、藤田たき氏は「個人参院二十周年に市川房枝さんを」成蹊大学教授佐藤功氏は「憲法と参議院と市川さん」作家有吉佐和子氏は「市川房枝先生を推す」医学評論家大渡順二氏は「理想の女性スタンップ」作家秋山ちえ子氏は「出したい人」専修大学教授木下広居氏は「理想しない者の責任」日本女子大学学長上代たの氏は「議会で信頼できる人」教育評論家御木徳近氏は「良識と信念と行動力」という推薦文をせられた。

再び会長をお引受けして

会長 市川房枝

さる七月十八日の総会で再び会長に選挙され、私の義務として お引受けいたしました。

参議院議員選挙に立候補することになったというので会長を辞任しましたから丁度半年間、会の為に同盟員自身のもっとも重要な運動伝いをせず、その上会の役員としても選挙運動のために動員したために必要だといわれたのに、私は不活発にしたのではないかと申訳なく存じています。

もっとも私の義務とし 挙の義務である、その際発表である様に」と会の役員の多くの方々が、二度までも立候補することをすすめられたことは、そのために努力されたことは、そのまま会長を辞任しましたなどは決して言えません。

同盟員自身のもっとも重要な運動といえるかも知れません。ことなく、有権者同盟の成功として、この成功は私個人のものではなく、有権者同盟の成功として、全国の婦人有権者の勝利であると宣伝されました。

この成功は私個人のものではなく、有権者同盟の成功として、全国の婦人有権者の勝利であると宣伝されました。

今、政治を国民大衆の仕事とするための政治とするためには、まず各地方支部においては、一年づつ会を使わないで法や人が当選するために政治とするために必要であります。そのためには出たいという人を探し出し、協力者には二文も金を使わないで、みんなで運動を進めるようにすることが必要であります。有権者同盟の本年度の運動目標は総会で決定されましたが、それを実現するために、会員および会員の方々の協力を強く望みたいと思います。そのためには同盟員自身の組織の強化が基本となります。

そうした会員を増加し、支部を強化することができるならば、国政に対しても相当の発言権を持つことができますし、選挙運動の面でも大きな力となります。

一期四年十六億余の議会の議決権をもつ知事の選挙運動は、政党の選挙運動以上に重要であります。

一期四年十六億余の議会の議決権をもつ知事の選挙運動は、政党の選挙運動以上に重要であります。

地方政治の仕事です。

各地方支部においては、二年づつ会を使わないで法や人が当選するために政治とするために必要であります。そのためには出たいという人を探し出し、協力者には二文も金を使わないで、みんなで運動を進めるようにすることが必要であります。

有権者同盟の本年度の運動目標は総会で決定されましたが、それを実現するために、会員および会員の方々の協力を強く望みたいと思います。そのためには同盟員自身の組織の強化が基本となります。

そうした会員を増加し、支部を強化することができるならば、国政に対しても相当の発言権を持つことができますし、選挙運動の面でも大きな力とな

昭和40年度第21次総会

運動目標六項目きまる

・ところ・婦選会館
・とき・40年7月17・18日

第一日目　40・7・17（土）午後1時―5時

司会　岸本郁子氏

開会のことばを郡山支部副委員長氏、つぎに片岡貴美子氏が議事規則を説明した。

指名で婦選の歌を会員一同合唱。

副会長席より、他は議長（後述）、つづいて総会議長に三本信子、副議長に近藤真柄、松浦三知子、小川駒子、書記に近藤真柄、松浦三知子、小川駒子、資格審査委員長に近藤真柄、松浦三知子、小川駒子、議案審査委員長、小川駒子、会計監査委員長に小川駒子、片岡貴美子、議案説明員に、松浦三知子、林まあや、高橋千代、岩崎美智子、会計に岩崎美智子、以上が任命された。

議事に入る。

△本部報告

組織および会務を記録報告より数字を中心に報告。

△会計報告

昭和40年7月1日現在

繰越金	三四、三〇六
雑費	五四、九〇〇

なお、この総会議案に関し新聞紙等のマスコミが、無所属の無力を認き、政党色に選べという論評をとりあう形だとは、地方政治の本質をゆがめ、無所属の一票に一喜一憂させる。

（尾崎）

出第21年次総会選出

役員、中央委員指名委員長、と委員

会長　市川房枝

第二日目　40・7・18（日）午前10時―昼3時30分

司会　中上川アキ氏

議長より説明あり、三重町より増田敬以子氏、紀平悌子氏、岩崎美智子氏、杉山利子氏、近藤真柄氏、荒巻よしゑ氏、松浦三知子氏、小川駒子氏、書記に近藤真柄氏、松浦三知子氏、小川駒子氏、資格審査委員長、小川駒子氏、議案説明員は笹井氏、小川氏、規約新設特別委員は紀平氏より、それぞれ報告があった。

会計報告は岩崎氏、決算の報告をうけた。

▽支部報告（敬称略）

地方支部、北海（小樽）郡山（郡山）仙台（古川支部）鶴岡（内田）名古屋（秋）会津若松（山崎）青梅（同支部）広島（白銀）松本（松尾）丸子（田中）上田（富井）静岡（名士）平（山崎）

東京都婦人有権者同盟連合会（北原）

都内支部は中野（八島）世田谷（弦巻）調布（岩間）渋谷（伊藤）杉並（秋山）豊島（高橋）千代（針生）かつ子）小岩（小林）時枝）品川（鈴木）文江）目黒（平山）さえ）大森（小林）ゆき子）池上

婦人有権者

同盟の立場と目的

一、国土を愛する心を持って、婦人の政治的教養を高め、婦人の政治的地位を向上するよう努力する。

一、政党には中立、選挙には推薦、応援をしない。

一、婦人の間に有権者の意識を高めるよう努力する。

市川房枝氏の質問
淡々として
迫る熱気

臨時国会　参議院予算委員会で

暑さいきいきした、不快指数の大いに上った八月十日午後四時から、市川先生が質問をなさるというので、常任委員会を終えた人たちも馳けつけたせいもあろうか、婦人傍聴者が多かった。氷柱二本という冷房装置ではたよりない。議員は扇子がなかなか、傍聴者はお取りあげだから、蒸風呂のごとしである。

第七回参議院議員選挙の開票の結果わかった夕方のテレビ放送における佐藤首相の発言に対しての質問が第一である。全国一の激戦地であった東京地方区で三選された無所属の理想選挙の婦人議員から出されたこの質問である。胸がすき、信頼がもて、ファイトが湧く質問であった。

都民の審判結果について

○市川房枝君　七月五日の開票の結果が、東京地方区の選挙が潤引しましたときに、総理はNHKのテレビで、唐島氏との対談をしていらっしゃいましたね。ちょうど自民党の方が二人とも落選されたので、だいぶ気落ちしておられるのではないかと思いますが、どうでしょうか。

○国務大臣（佐藤栄作君）：私どもとしては、とにかく政治家としては、どうしても組織がだめだ、ということを痛感いたしました。ことに都市におきましては、組織がなければ、なかなか票にならないというようなことを痛感いたしました。

○市川房枝君　今回の選挙の結果について、総理はどのようにお考えになりますか。

○国務大臣（佐藤栄作君）：私どもとしては、とにかく政治家としては、どうしても組織がだめだ、ということを痛感いたしました。

○市川房枝君　今回の選挙の結果について、総理はどのようにお考えになりますか。

○国務大臣（佐藤栄作君）：これは、ただいまも申しましたように、組織というものが、ある程度の力を持つ

婦人有権者

同盟の立場と目的

一、国土を愛する心を持って、婦人の政治的教養を高め、婦人の政治的地位を向上するよう努力する。

一、政党には中立、選挙には推薦、応援をしない。

一、婦人の間に有権者の意識を高めるよう努力する。

市川房枝氏の質問
淡々として
迫る熱気

臨時国会　参議院予算委員会で

暑さいきいきした、不快指数の大いに上った八月十日午後四時から、市川先生が質問をなさるというので、常任委員会を終えた人たちも馳けつけたせいもあろうか、婦人傍聴者が多かった。氷柱二本という冷房装置ではたよりない。議員は扇子がなかなか、傍聴者はお取りあげだから、蒸風呂のごとしである。

第七回参議院議員選挙の開票の結果わかった夕方のテレビ放送における佐藤首相の発言に対しての質問が第一である。全国一の激戦地であった東京地方区で三選された無所属の理想選挙の婦人議員から出されたこの質問である。胸がすき、信頼がもて、ファイトが湧く質問であった。

都民の審判結果について

○市川房枝君　七月五日の開票の結果が、東京地方区の選挙が潤引しましたときに、総理はNHKのテレビで、唐島氏との対談をしていらっしゃいましたね。ちょうど自民党の方が二人とも落選されたので、だいぶ気落ちしておられるのではないかと思いますが、どうでしょうか。

○国務大臣（佐藤栄作君）：私どもとしては、とにかく政治家としては、どうしても組織がだめだ、ということを痛感いたしました。ことに都市におきましては、組織がなければ、なかなか票にならないというようなことを痛感いたしました。

○市川房枝君　今回の選挙の結果について、総理はどのようにお考えになりますか。

○国務大臣（佐藤栄作君）：私どもとしては、とにかく政治家としては、どうしても組織がだめだ、ということを痛感いたしました。

○市川房枝君　今回の選挙の結果について、総理はどのようにお考えになりますか。

○国務大臣（佐藤栄作君）：これは、ただいま申しましたように、組織というものが、ある程度の票にはなるけれども、しかし、組織だけでは、これは勝てないというような感じを持ったのであります。

○市川房枝君　私は、組織ということは、ある程度の票にはなるけれども、しかし、組織だけでは、これは勝てないというような感じを持ったのであります。

○国務大臣（佐藤栄作君）：これは、ただいま申しましたように、組織というものが、ある程度の票にはなるけれども、しかし、組織だけでは、これは勝てないというような感じを持ったのであります

戦後二十年
ヴェトナム戦争を憂える

八月十五日、終戦の記念日は毎年やってくるのですが、焦点がぼやけてきた感じです。戦争を放棄して二十年が経過し、戦後二十年が新らしく検討されていますが、一方に、もはや戦後ではないといわれます。

佐藤首相は私が首相でいる間に戦争はいたしませんといっていますが、いかがなものでしょうか。防衛庁は、非常事態法令を急いでいます。侵略に備えて益々強化される方針と基地化されつつある日本国内のそちこちの状態に、不安を感じない者はありますまい。戦後ひでりと同時に戦前になつてはたまりません。

婦人と平和

村山りう氏に　さく

ヴェトナムの問題を考える時気の毒なのは、南、北ヴェトナムである。手段にされているのだから―。一日も早く人間愛にかえって、世界の平和をみだすことを中止してほしい願う。

かつての日本も、このような手段を用いた時があった。アメリカも未だ、これをくり返してそっとしておいてほしいと願うかも。毒ガスをまかれ、枯葉剤をまかれ、ナパーム弾で焼かれ、ジャングルを焼きはらわれ、ベトコンでないものまでが殺されていく。

アメリカの国民が、今はおおわれているのではないだろうか。この時に、ライシャワー大使が「日本は、アメリカのやり方に対して理解しなければならない」と。理解出来ないから、こうして反対しているのだ。

ライシャワー大使は、日本人の心がわからないのだろうか。

戦後二十年、戦争の印象が徐々に薄れていく頃にベトナム問題が起きた。二月の北爆以来、軍事的エスカレーションの段階に入ったが、多くの日本人はまだ無関心の状態にあるといえる。

ライシャワー大使の発言が、日本人の心をゆさぶり、人間的立場から深い心配をさせていただきたい。

しかしながら、政府には重用機関、羽田空港には武装機動隊が乗り入れ、社会党から共産党までが飛び立つなどの事態に直面しだすことを中止してほしい願う。

久保田きぬ子氏は語る
ベトナムに平和を！

戦後二十年、戦争の印象が徐々に薄れていく頃にベトナム問題が起きた。二月の北爆以来、軍事的エスカレーションの段階に入ったが、多くの日本人はまだ無関心の状態にあるといえる。ライシャワー大使の発言が、日本人の心をゆさぶり、人間的立場から深い心配をさせていただきたい。

しかしながら、政府には重用機関、羽田空港には武装機動隊が乗り入れ、社会党から共産党までが飛び立つなどの事態に直面しだすことを中止してほしい願う。

(三笠宮)

婦人と平和

村山りう氏に　さく

ヴェトナムの問題を考える時気の毒なのは、南、北ヴェトナムである。手段にされているのだから―。一日も早く人間愛にかえって、世界の平和をみだすことを中止してほしい願う。

かつての日本も、このような手段を用いた時があった。アメリカも未だ、これをくり返してそっとしておいてほしいと願うかも。毒ガスをまかれ、枯葉剤をまかれ、ナパーム弾で焼かれ、ジャングルを焼きはらわれ、ベトコンでないものまでが殺されていく。

アメリカの国民が、今はおおわれているのではないだろうか。この時に、ライシャワー大使が「日本は、アメリカのやり方に対して理解しなければならない」と。理解出来ないから、こうして反対しているのだ。

ライシャワー大使は、日本人の心がわからないのだろうか。

久保田きぬ子氏は語る
ベトナムに平和を！

戦後二十年、戦争の印象が徐々に薄れていく頃にベトナム問題が起きた。二月の北爆以来、軍事的エスカレーションの段階に入ったが、多くの日本人はまだ無関心の状態にあるといえる。ライシャワー大使の発言が、日本人の心をゆさぶり、人間的立場から深い心配をさせていただきたい。

しかしながら、政府には重用機関、羽田空港には武装機動隊が乗り入れ、社会党から共産党までが飛び立つなどの事態に直面しだすことを中止してほしい願う。

(三笠宮)

市民運動の在り方

市民運動はその目的が明確で具体的であればなるだけ、その目標を達成するために、市民の意識を高めるようにゆるやかな運動であらねばならないし、その目標を達成するために、市民の意識を高めるようにゆるやかな運動であらねばならないし、その目標を達成するために、

知られているようにアメリカ(平和のための婦人運動)など数多くの団体が平和への世論をおこそうと国民的に、国家的に、国際的に、一億六千万国の人類の大統領に、一億六千万国の人類の大統領に、一億六千万国の人類の大統領に、

一、総評の団の拡大、賃上げ闘争、二、とくに職場を通じた無視の手当ついては、かねてより大衆の要求を、三、国民の納税意識を失わせるために、

昭和四十年六月五日

婦人団体協議会理事会
婦人団体協議会運動連絡委員会
日本婦人有権者同盟

会長　市川房枝
会員　日本キリスト教婦人矯風会
会長　頴川久布白落実
東京キリスト教女青年会
会長　関屋綾子

国会議員歳費値上げ
反対の要望

私ども婦人団体が、公開質問状と何と同じ文書を、八月四日と二十四日の二回にわたり、自民党はじめ社会党、民社党、公明党、共産党の各党本部に提出しました。

ついては左の二項の通りお忙しい中とは存じますが、ご検討の上、ご回答下さいますようお願いいたします。

一、経済の安定が叫ばれている時、物価問題、公債発行等に対する納税者の立場から、国会議員の歳費値上げは、大衆感情を無視するものであり、国民の納税意識を失わせるものであるから、

昭和四十年六月五日

婦人団体協議会理事会
婦人団体協議連絡委員会
日本婦人有権者同盟

会長　市川房枝
会員　日本キリスト教婦人矯風会
会長　頴川久布白落実
東京キリスト教女青年会
会長　関屋綾子

国会議員歳費値上げ
反対の要望

私ども婦人団体が、公開質問状と何と同じ文書を、八月四日と二十四日の二回にわたり、自民党はじめ社会党、民社党、公明党、共産党の各党本部に提出しました。

ついては左の二項の通りお忙しい中とは存じますが、ご検討の上、ご回答下さいますようお願いいたします。

一、経済の安定が叫ばれている時、物価問題、公債発行等に対する納税者の立場から、国会議員の歳費値上げは、大衆感情を無視するものであり、国民の納税意識を失わせるものであるから、

昭和四十年六月五日

婦人団体協議会理事会
婦人団体協議連絡委員会
日本婦人有権者同盟

会長　市川房枝

婦選会館九月行事

どなたも自由にご参加下さい。男子も歓迎します。

◇婦人箱師研究セミナー　東京都立婦山青年の家にて
九月八日（水）午前十一時―九日（木）午後三時―泊二日
研究テーマ　くらしと政治
講師　国民生活局参事官　矢野智雄氏
日本の経済のしくみ不況、物価問題、公債発行等
講師　東京学参教授　御園生　等氏
経営　八百円（四回全部参会者分）

◇婦人物価問題学習セミナー　二十二日　九月十日（金）午後一時半
講師　村山りう氏　講師料一回百円
◇婦人会館クラス講師　九月二十一日（火）から毎週火、金曜日

講師　野間久子氏　個人生活と消費者運動
九月二十二日（水）から毎週水曜日　午前十時―十二時
講師　東大助教授　日本経済のなりたちとしくみ　二十二日から五回
講師　東大講師　最近の日本社会の姿勢　十月二十七日から五回
講師料　千円（十回分）

◇婦人短歌大会
九月二十五日　夜六時半―九時
◇婦人ふぶき会　九月二十五日　夜六時半―九時
◇最近の国会状況をきく　九月二十八日（火）夜七時―九時
講師　参議院議員　市川房枝氏　無料

生命は至高の価値

タイオオギーのために人間の生命が無価値にされてよいであろうか。自由も平和も、イデオロギーも人間の生命あっての上のことである。すべての国世界の人々からも自分の生命ですら、個人の生命をも軽んじ、他人の生命をも尊び、敵おろかなる者をも愛さなければならない。平和を求める心はこの光に根ざすものである。この心を持ってこそ、人類の生命を守ることができる。

一、婦人　婦人の一部外、国内問題に当っては、必ず充実した報告と、説明を提出し、都民に公表すること。

一、都議会の状況がくわしく都民に知らされるようにすること。

一、都議会議員選挙に当り、公約の実現状況を報告すること。

一、都議会議員選挙に当り、公約の実現状況を報告すること。

一、都議会議員選挙に当り、公約の実現状況を報告すること。

都民に知らされるようにすること。

一、都議会議員選挙に当り、公約の実現状況を報告すること。

都政をよくする
『都民会議』ひらく

◆第一回会合◆七十名参加◆

40年8月12日午後6時ごろ
所　参議院会館新館会議室
主催団体
選挙法改正運動勉強会
地婦連
主婦連
日本婦人有権者同盟
日青協
日本婦人会議
選挙法改正運動勉強会
全国婦人団体連絡協議会
婦選会館
日本青年団協議会
婦選会館
婦選会館
婦選会館

昭和四十年度運動目標

——第二十一年次総会——

四〇・七・一七

一、来るべき衆議院総選挙に備え、正しい選挙が行なわれるよう政治浄化運動を行なうと共に、公職選挙と政治の選出に努力しましょう。

二、際法についての学習を充実及び国民にひろめるとともに、核戦争を防ぐ運動を進めましょう。

三、消費者の立場から政府の経済政策、特に価格問題について検討し関係機関へ陳述を行ないましょう。

四、私共の税金が適正につかわれるよう国及び自治体の予算決算をみきわめ、生活に密着した住民運動等の展開に努力しましょう。

五、婦人参政二十周年に際し婦人の公民への進出は勿論、あらゆる機会にその意義の徹底に努力しましょう。

六、会員の拡充、支部の結成強化につとめ組織と財政の確立につとめましょう。

目標解説の序詞

出版調査委員会

今年度から、選挙区の候補のスペースを広める企画をしたのは、出版調査委員会であります。目標の目的を果したい、果すようにしなければならないという点からです。

今年は参議院議員選挙のため検討されて出来上った百枚も、じっくり他に廻す機会も少ない期間が短いので、その意味からいっても、原稿のスペースをひろげたのは適当と思います。改革からは委員長の解任、委員会の動向をきわめて行くことにします。

さて六つの目標のうち、出版調査委員会が特に担当すべき項目は次の三つであります。

一、選挙区の候補者の決定にあたっては、わが婦人有権者同盟の政治理念に基いて、候補者の適格性を調査すること。

二、候補者の政治理念、政策、経歴、人物、識見、実行力、健康状態等について調査すること。

三、候補者の選挙運動費用の収支について調査すること。

以上の三つの目標のうち、出版調査委員会が特に担当すべき項目はこの三つであります。

次に、この三つの目標を果すためにどうしたらよいかということについて、私の考えを申し上げてみたいと思います。

一、候補者の決定にあたっては、候補者の政治理念、政策、経歴、人物、識見、実行力、健康状態等について調査すること。

この項目は、候補者の決定にあたって、最も重要なことであります。候補者の決定にあたっては、政党の推薦があるから、あの政党が推薦しているから、あの政党の候補者だからというような政党本位の考え方ではなく、婦人有権者同盟の政治理念に基いて、候補者の適格性を調査することであります。

候補者の適格性を調査するためには、候補者の政治理念、政策、経歴、人物、識見、実行力、健康状態等について調査することであります。

候補者の政治理念、政策については、候補者の発表する政見、政策、公約等を調査することであります。

候補者の経歴、人物、識見、実行力、健康状態については、候補者の経歴、人物、識見、実行力、健康状態等について

昭和四十年度運動目標

——第二十一年次総会——

四〇・七・一七

一、来るべき衆議院総選挙に備え、正しい選挙が行なわれるよう政治浄化運動を行なうと共に、公職選挙と政治の選出に努力しましょう。

二、際法についての学習を充実及び国民にひろめるとともに、核戦争を防ぐ運動を進めましょう。

三、消費者の立場から政府の経済政策、特に価格問題について検討し関係機関へ陳述を行ないましょう。

四、私共の税金が適正につかわれるよう国及び自治体の予算決算をみきわめ、生活に密着した住民運動等の展開に努力しましょう。

五、婦人参政二十周年に際し婦人の公民への進出は勿論、あらゆる機会にその意義の徹底に努力しましょう。

六、会員の拡充、支部の結成強化につとめ組織と財政の確立につとめましょう。

目標解説の序詞

出版調査委員会

今年度から、選挙区の候補のスペースを広める企画をしたのは、出版調査委員会であります。目標の目的を果したい、果すようにしなければならないという点からです。

今年は参議院議員選挙のため検討されて出来上った百枚も、じっくり他に廻す機会も少ない期間が短いので、その意味からいっても、原稿のスペースをひろげたのは適当と思います。改革からは委員長の解任、委員会の動向をきわめて行くことにします。

さて六つの目標のうち、出版調査委員会が特に担当すべき項目は次の三つであります。

一、選挙区の候補者の決定にあたっては、わが婦人有権者同盟の政治理念に基いて、候補者の適格性を調査すること。

二、候補者の政治理念、政策、経歴、人物、識見、実行力、健康状態等について調査すること。

三、候補者の選挙運動費用の収支について調査すること。

以上の三つの目標のうち、出版調査委員会が特に担当すべき項目はこの三つであります。

次に、この三つの目標を果すためにどうしたらよいかということについて、私の考えを申し上げてみたいと思います。

一、候補者の決定にあたっては、候補者の政治理念、政策、経歴、人物、識見、実行力、健康状態等について調査すること。

この項目は、候補者の決定にあたって、最も重要なことであります。候補者の決定にあたっては、政党の推薦があるから、あの政党が推薦しているから、あの政党の候補者だからというような政党本位の考え方ではなく、婦人有権者同盟の政治理念に基いて、候補者の適格性を調査することであります。

候補者の適格性を調査するためには、候補者の政治理念、政策、経歴、人物、識見、実行力、健康状態等について調査することであります。

候補者の政治理念、政策については、候補者の発表する政見、政策、公約等を調査することであります。

候補者の経歴、人物、識見、実行力、健康状態については、候補者の経歴、人物、識見、実行力、健康状態等について

旨……選挙区制……要……矛四次発足……告……選挙制度一般……報……選挙の実態把握

選挙区制・選挙審議会・第三次選挙制度

並びに次選挙制度審議会は昨年いらい、選挙区制、選挙制度一般、選挙の実態把握の三委員会を設け審議をしていたが、八月二十六日の総会で結論を出すに至らず、三委員長の報告を総会に提出することになった。

報告要旨

選挙区制

一、衆議院の選挙区制の改正の必要性＝衆議院議員選挙区画定審議会設置法第三条第二項の規定により、各選挙区の人口較差を最小限度にとどめることについても、強い政党育成、将来、政権区代の可能性が、より強くなる方向で考えなければならないとする多くの意見であった。しかし政党の近代化と政策選択の明確化とは必ずしも結びつかず、区間の争点としても、まず政党自身に反省を求めるべきだという意見も一部にあった。

二、区割改正案の分割＝委員会、総会を通じて主な改正案は、(1)小選挙区制の選挙区割改正例代表制の選挙区割選挙区割制の三案に大別されるが、これらのほか現行中選挙区単記制を是正するより、むしろ政党の体質改善、政治資金の規制、連座制の強化等をはかるのが先決だという意見もあった。

三、改正の具体案の内容（小選挙区の統一案）＝(1)二人区制とする定数（四百八十八）を基礎とし、都道府県の人口比例による定数（四百八十八）を各選挙区に配分するが、現行の定数より減少する県については、三十名を限度として定数を減少する。(2)一人区は、原則として廃止するが、一人区でも人口が著しく少ない県については、一人区を存置する。(3)二人区は、原則として存置するが、人口が著しく少ない県については、一人区とする。(4)三人区は、原則として廃止するが、人口が著しく多い県については、三人区とする。(5)四人区は、原則として廃止するが、人口が著しく多い県については、四人区とする。(6)五人区は、原則として廃止するが、人口が著しく多い県については、五人区とする。(7)六人区は、原則として廃止するが、人口が著しく多い県については、六人区とする。(8)七人区は、原則として廃止するが、人口が著しく多い県については、七人区とする。(9)八人区は、原則として廃止するが、人口が著しく多い県については、八人区とする。(10)九人区は、原則として廃止するが、人口が著しく多い県については、九人区とする。(11)十人区は、原則として廃止するが、人口が著しく多い県については、十人区とする。(12)十一人区は、原則として廃止するが、人口が著しく多い県については、十一人区とする。(13)十二人区は、原則として廃止するが、人口が著しく多い県については、十二人区とする。(14)十三人区は、原則として廃止するが、人口が著しく多い県については、十三人区とする。(15)十四人区は、原則として廃止するが、人口が著しく多い県については、十四人区とする。(16)十五人区は、原則として廃止するが、人口が著しく多い県については、十五人区とする。(17)十六人区は、原則として廃止するが、人口が著しく多い県については、十六人区とする。(18)十七人区は、原則として廃止するが、人口が著しく多い県については、十七人区とする。(19)十八人区は、原則として廃止するが、人口が著しく多い県については、十八人区とする。(20)十九人区は、原則として廃止するが、人口が著しく多い県については、十九人区とする。(21)二十人区は、原則として廃止するが、人口が著しく多い県については、二十人区とする。(22)二十一人区は、原則として廃止するが、人口が著しく多い県については、二十一人区とする。(23)二十二人区は、原則として廃止するが、人口が著しく多い県については、二十二人区とする。(24)二十三人区は、原則として廃止するが、人口が著しく多い県については、二十三人区とする。(25)二十四人区は、原則として廃止するが、人口が著しく多い県については、二十四人区とする。(26)二十五人区は、原則として廃止するが、人口が著しく多い県については、二十五人区とする。(27)二十六人区は、原則として廃止するが、人口が著しく多い県については、二十六人区とする。(28)二十七人区は、原則として廃止するが、人口が著しく多い県については、二十七人区とする。(29)二十八人区は、原則として廃止するが、人口が著しく多い県については、二十八人区とする。(30)二十九人区は、原則として廃止するが、人口が著しく多い県については、二十九人区とする。(31)三十人区は、原則として廃止するが、人口が著しく多い県については、三十人区とする。(32)三十一人区は、原則として廃止するが、人口が著しく多い県については、三十一人区とする。(33)三十二人区は、原則として廃止するが、人口が著しく多い県については、三十二人区とする。(34)三十三人区は、原則として廃止するが、人口が著しく多い県については、三十三人区とする。(35)三十四人区は、原則として廃止するが、人口が著しく多い県については、三十四人区とする。(36)三十五人区は、原則として廃止するが、人口が著しく多い県については、三十五人区とする。(37)三十六人区は、原則として廃止するが、人口が著しく多い県については、三十六人区とする。(38)三十七人区は、原則として廃止するが、人口が著しく多い県については、三十七人区とする。(39)三十八人区は、原則として廃止するが、人口が著しく多い県については、三十八人区とする。(40)三十九人区は、原則として廃止するが、人口が著しく多い県については、三十九人区とする。(41)四十人区は、原則として廃止するが、人口が著しく多い県については、四十人区とする。(42)四十一人区は、原則として廃止するが、人口が著しく多い県については、四十一人区とする。(43)四十二人区は、原則として廃止するが、人口が著しく多い県については、四十二人区とする。(44)四十三人区は、原則として廃止するが、人口が著しく多い県については、四十三人区とする。(45)四十四人区は、原則として廃止するが、人口が著しく多い県については、四十四人区とする。(46)四十五人区は、原則として廃止するが、人口が著しく多い県については、四十五人区とする。(47)四十六人区は、原則として廃止するが、人口が著しく多い県については、四十六人区とする。(48)四十七人区は、原則として廃止するが、人口が著しく多い県については、四十七人区とする。(49)四十八人区は、原則として廃止するが、人口が著しく多い県については、四十八人区とする。(50)四十九人区は、原則として廃止するが、人口が著しく多い県については、四十九人区とする。(51)五十人区は、原則として廃止するが、人口が著しく多い県については、五十人区とする。(52)五十一人区は、原則として廃止するが、人口が著しく多い県については、五十一人区とする。(53)五十二人区は、原則として廃止するが、人口が著しく多い県については、五十二人区とする。(54)五十三人区は、原則として廃止するが、人口が著しく多い県については、五十三人区とする。(55)五十四人区は、原則として廃止するが、人口が著しく多い県については、五十四人区とする。(56)五十五人区は、原則として廃止するが、人口が著しく多い県については、五十五人区とする。(57)五十六人区は、原則として廃止するが、人口が著しく多い県については、五十六人区とする。(58)五十七人区は、原則として廃止するが、人口が著しく多い県については、五十七人区とする。(59)五十八人区は、原則として廃止するが、人口が著しく多い県については、五十八人区とする。(60)五十九人区は、原則として廃止するが、人口が著しく多い県については、五十九人区とする。(61)六十人区は、原則として廃止するが、人口が著しく多い県については、六十人区とする。(62)六十一人区は、原則として廃止するが、人口が著しく多い県については、六十一人区とする。(63)六十二人区は、原則として廃止するが、人口が著しく多い県については、六十二人区とする。(64)六十三人区は、原則として廃止するが、人口が著しく多い県については、六十三人区とする。(65)六十四人区は、原則として廃止するが、人口が著しく多い県については、六十四人区とする。(66)六十五人区は、原則として廃止するが、人口が著しく多い県については、六十五人区とする。(67)六十六人区は、原則として廃止するが、人口が著しく多い県については、六十六人区とする。(68)六十七人区は、原則として廃止するが、人口が著しく多い県については、六十七人区とする。(69)六十八人区は、原則として廃止するが、人口が著しく多い県については、六十八人区とする。(70)六十九人区は、原則として廃止するが、人口が著しく多い県については、六十九人区とする。(71)七十人区は、原則として廃止するが、人口が著しく多い県については、七十人区とする。(72)七十一人区は、原則として廃止するが、人口が著しく多い県については、七十一人区とする。(73)七十二人区は、原則として廃止するが、人口が著しく多い県については、七十二人区とする。(74)七十三人区は、原則として廃止するが、人口が著しく多い県については、七十三人区とする。(75)七十四人区は、原則として廃止するが、人口が著しく多い県については、七十四人区とする。(76)七十五人区は、原則として廃止するが、人口が著しく多い県については、七十五人区とする。(77)七十六人区は、原則として廃止するが、人口が著しく多い県については、七十六人区とする。(78)七十七人区は、原則として廃止するが、人口が著しく多い県については、七十七人区とする。(79)七十八人区は、原則として廃止するが、人口が著しく多い県については、七十八人区とする。(80)七十九人区は、原則として廃止するが、人口が著しく多い県については、七十九人区とする。(81)八十人区は、原則として廃止するが、人口が著しく多い県については、八十人区とする。(82)八十一人区は、原則として廃止するが、人口が著しく多い県については、八十一人区とする。(83)八十二人区は、原則として廃止するが、人口が著しく多い県については、八十二人区とする。(84)八十三人区は、原則として廃止するが、人口が著しく多い県については、八十三人区とする。(85)八十四人区は、原則として廃止するが、人口が著しく多い県については、八十四人区とする。(86)八十五人区は、原則として廃止するが、人口が著しく多い県については、八十五人区とする。(87)八十六人区は、原則として廃止するが、人口が著しく多い県については、八十六人区とする。(88)八十七人区は、原則として廃止するが、人口が著しく多い県については、八十七人区とする。(89)八十八人区は、原則として廃止するが、人口が著しく多い県については、八十八人区とする。(90)八十九人区は、原則として廃止するが、人口が著しく多い県については、八十九人区とする。(91)九十人区は、原則として廃止するが、人口が著しく多い県については、九十人区とする。(92)九十一人区は、原則として廃止するが、人口が著しく多い県については、九十一人区とする。(93)九十二人区は、原則として廃止するが、人口が著しく多い県については、九十二人区とする。(94)九十三人区は、原則として廃止するが、人口が著しく多い県については、九十三人区とする。(95)九十四人区は、原則として廃止するが、人口が著しく多い県については、九十四人区とする。(96)九十五人区は、原則として廃止するが、人口が著しく多い県については、九十五人区とする。(97)九十六人区は、原則として廃止するが、人口が著しく多い県については、九十六人区とする。(98)九十七人区は、原則として廃止するが、人口が著しく多い県については、九十七人区とする。(99)九十八人区は、原則として廃止するが、人口が著しく多い県については、九十八人区とする。(100)九十九人区は、原則として廃止するが、人口が著しく多い県については、九十九人区とする。(101)百人区は、原則として廃止するが、人口が著しく多い県については、百人区とする。(102)百一人区は、原則として廃止するが、人口が著しく多い県については、百一人区とする。(103)百二人区は、原則として廃止するが、人口が著しく多い県については、百二人区とする。(104)百三人区は、原則として廃止するが、人口が著しく多い県については、百三人区とする。(105)百四人区は、原則として廃止するが、人口が著しく多い県については、百四人区とする。(106)百五人区は、原則として廃止するが、人口が著しく多い県については、百五人区とする。(107)百六人区は、原則として廃止するが、人口が著しく多い県については、百六人区とする。(108)百七人区は、原則として廃止するが、人口が著しく多い県については、百七人区とする。(109)百八人区は、原則として廃止するが、人口が著しく多い県については、百八人区とする。(110)百九人区は、原則として廃止するが、人口が著しく多い県については、百九人区とする。(111)百十人区は、原則として廃止するが、人口が著しく多い県については、百十人区とする。(112)百十一人区は、原則として廃止するが、人口が著しく多い県については、百十一人区とする。(113)百十二人区は、原則として廃止するが、人口が著しく多い県については、百十二人区とする。(114)百十三人区は、原則として廃止するが、人口が著しく多い県については、百十三人区とする。(115)百十四人区は、原則として廃止するが、人口が著しく多い県については、百十四人区とする。(116)百十五人区は、原則として廃止するが、人口が著しく多い県については、百十五人区とする。(117)百十六人区は、原則として廃止するが、人口が著しく多い県については、百十六人区とする。(118)百十七人区は、原則として廃止するが、人口が著しく多い県については、百十七人区とする。(119)百十八人区は、原則として廃止するが、人口が著しく多い県については、百十八人区とする。(120)百十九人区は、原則として廃止するが、人口が著しく多い県については、百十九人区とする。(121)百二十人区は、原則として廃止するが、人口が著しく多い県については、百二十人区とする。(122)百二十一人区は、原則として廃止するが、人口が著しく多い県については、百二十一人区とする。(123)百二十二人区は、原則として廃止するが、人口が著しく多い県については、百二十二人区とする。(124)百二十三人区は、原則として廃止するが、人口が著しく多い県については、百二十三人区とする。(125)百二十四人区は、原則として廃止するが、人口が著しく多い県については、百二十四人区とする。(126)百二十五人区は、原則として廃止するが、人口が著しく多い県については、百二十五人区とする。(127)百二十六人区は、原則として廃止するが、人口が著しく多い県については、百二十六人区とする。(128)百二十七人区は、原則として廃止するが、人口が著しく多い県については、百二十七人区とする。(129)百二十八人区は、原則として廃止するが、人口が著しく多い県については、百二十八人区とする。(130)百二十九人区は、原則として廃止するが、人口が著しく多い県については、百二十九人区とする。(131)百三十人区は、原則として廃止するが、人口が著しく多い県については、百三十人区とする。(132)百三十一人区は、原則として廃止するが、人口が著しく多い県については、百三十一人区とする。(133)百三十二人区は、原則として廃止するが、人口が著しく多い県については、百三十二人区とする。(134)百三十三人区は、原則として廃止するが、人口が著しく多い県については、百三十三人区とする。(135)百三十四人区は、原則として廃止するが、人口が著しく多い県については、百三十四人区とする。(136)百三十五人区は、原則として廃止するが、人口が著しく多い県については、百三十五人区とする。(137)百三十六人区は、原則として廃止するが、人口が著しく多い県については、百三十六人区とする。(138)百三十七人区は、原則として廃止するが、人口が著しく多い県については、百三十七人区とする。(139)百三十八人区は、原則として廃止するが、人口が著しく多い県については、百三十八人区とする。(140)百三十九人区は、原則として廃止するが、人口が著しく多い県については、百三十九人区とする。(141)百四十人区は、原則として廃止するが、人口が著しく多い県については、百四十人区とする。(142)百四十一人区は、原則として廃止するが、人口が著しく多い県については、百四十一人区とする。(143)百四十二人区は、原則として廃止するが、人口が著しく多い県については、百四十二人区とする。(144)百四十三人区は、原則として廃止するが、人口が著しく多い県については、百四十三人区とする。(145)百四十四人区は、原則として廃止するが、人口が著しく多い県については、百四十四人区とする。(146)百四十五人区は、原則として廃止するが、人口が著しく多い県については、百四十五人区とする。(147)百四十六人区は、原則として廃止するが、人口が著しく多い県については、百四十六人区とする。(148)百四十七人区は、原則として廃止するが、人口が著しく多い県については、百四十七人区とする。(149)百四十八人区は、原則として廃止するが、人口が著しく多い県については、百四十八人区とする。(150)百四十九人区は、原則として廃止するが、人口が著しく多い県については、百四十九人区とする。(151)百五十人区は、原則として廃止するが、人口が著しく多い県については、百五十人区とする。(152)百五十一人区は、原則として廃止するが、人口が著しく多い県については、百五十一人区とする。(153)百五十二人区は、原則として廃止するが、人口が著しく多い県については、百五十二人区とする。(154)百五十三人区は、原則として廃止するが、人口が著しく多い県については、百五十三人区とする。(155)百五十四人区は、原則として廃止するが、人口が著しく多い県については、百五十四人区とする。(156)百五十五人区は、原則として廃止するが、人口が著しく多い県については、百五十五人区とする。(157)百五十六人区は、原則として廃止するが、人口が著しく多い県については、百五十六人区とする。(158)百五十七人区は、原則として廃止するが、人口が著しく多い県については、百五十七人区とする。(159)百五十八人区は、原則として廃止するが、人口が著しく多い県については、百五十八人区とする。(160)百五十九人区は、原則として廃止するが、人口が著しく多い県については、百五十九人区とする。(161)百六十人区は、原則として廃止するが、人口が著しく多い県については、百六十人区とする。(162)百六十一人区は、原則として廃止するが、人口が著しく多い県については、百六十一人区とする。(163)百六十二人区は、原則として廃止するが、人口が著しく多い県については、百六十二人区とする。(164)百六十三人区は、原則として廃止するが、人口が著しく多い県については、百六十三人区とする。(165)百六十四人区は、原則として廃止するが、人口が著しく多い県については、百六十四人区とする。(166)百六十五人区は、原則として廃止するが、人口が著しく多い県については、百六十五人区とする。(167)百六十六人区は、原則として廃止するが、人口が著しく多い県については、百六十六人区とする。(168)百六十七人区は、原則として廃止するが、人口が著しく多い県については、百六十七人区とする。(169)百六十八人区は、原則として廃止するが、人口が著しく多い県については、百六十八人区とする。(170)百六十九人区は、原則として廃止するが、人口が著しく多い県については、百六十九人区とする。(171)百七十人区は、原則として廃止するが、人口が著しく多い県については、百七十人区とする。(172)百七十一人区は、原則として廃止するが、人口が著しく多い県については、百七十一人区とする。(173)百七十二人区は、原則として廃止するが、人口が著しく多い県については、百七十二人区とする。(174)百七十三人区は、原則として廃止するが、人口が著しく多い県については、百七十三人区とする。(175)百七十四人区は、原則として廃止するが、人口が著しく多い県については、百七十四人区とする。(176)百七十五人区は、原則として廃止するが、人口が著しく多い県については、百七十五人区とする。(177)百七十六人区は、原則として廃止するが、人口が著しく多い県については、百七十六人区とする。(178)百七十七人区は、原則として廃止するが、人口が著しく多い県については、百七十七人区とする。(179)百七十八人区は、原則として廃止するが、人口が著しく多い県については、百七十八人区とする。(180)百七十九人区は、原則として廃止するが、人口が著しく多い県については、百七十九人区とする。(181)百八十人区は、原則として廃止するが、人口が著しく多い県については、百八十人区とする。(182)百八十一人区は、原則として廃止するが、人口が著しく多い県については、百八十一人区とする。(183)百八十二人区は、原則として廃止するが、人口が著しく多い県については、百八十二人区とする。(184)百八十三人区は、原則として廃止するが、人口が著しく多い県については、百八十三人区とする。(185)百八十四人区は、原則として廃止するが、人口が著しく多い県については、百八十四人区とする。(186)百八十五人区は、原則として廃止するが、人口が著しく多い県については、百八十五人区とする。(187)百八十六人区は、原則として廃止するが、人口が著しく多い県については、百八十六人区とする。(188)百八十七人区は、原則として廃止するが、人口が著しく多い県については、百八十七人区とする。(189)百八十八人区は、原則として廃止するが、人口が著しく多い県については、百八十八人区とする。(190)百八十九人区は、原則として廃止するが、人口が著しく多い県については、百八十九人区とする。(191)百九十人区は、原則として廃止するが、人口が著しく多い県については、百九十人区とする。(192)百九十一人区は、原則として廃止するが、人口が著しく多い県については、百九十一人区とする。(193)百九十二人区は、原則として廃止するが、人口が著しく多い県については、百九十二人区とする。(194)百九十三人区は、原則として廃止するが、人口が著しく多い県については、百九十三人区とする。(195)百九十四人区は、原則として廃止するが、人口が著しく多い県については、百九十四人区とする。(196)百九十五人区は、原則として廃止するが、人口が著しく多い県については、百九十五人区とする。(197)百九十六人区は、原則として廃止するが、人口が著しく多い県については、百九十六人区とする。(198)百九十七人区は、原則として廃止するが、人口が著しく多い県については、百九十七人区とする。(199)百九十八人区は、原則として廃止するが、人口が著しく多い県については、百九十八人区とする。(200)二百人区は、原則として廃止するが、人口が著しく多い県については、二百人区とする。(201)二百一人区は、原則として廃止するが、人口が著しく多い県については、二百一人区とする。(202)二百二人区は、原則として廃止するが、人口が著しく多い県については、二百二人区とする。(203)二百三人区は、原則として廃止するが、人口が著しく多い県については、二百三人区とする。(204)二百四人区は、原則として廃止するが、人口が著しく多い県については、二百四人区とする。(205)二百五人区は、原則として廃止するが、人口が著しく多い県については、二百五人区とする。(206)二百六人区は、原則として廃止するが、人口が著しく多い県については、二百六人区とする。(207)二百七人区は、原則として廃止するが、人口が著しく多い県については、二百七人区とする。(208)二百八人区は、原則として廃止するが、人口が著しく多い県については、二百八人区とする。(209)二百九人区は、原則として廃止するが、人口が著しく多い県については、二百九人区とする。(210)二百十人区は、原則として廃止するが、人口が著しく多い県については、二百十人区とする。(211)二百十一人区は、原則として廃止するが、人口が著しく多い県については、二百十一人区とする。(212)二百十二人区は、原則として廃止するが、人口が著しく多い県については、二百十二人区とする。(213)二百十三人区は、原則として廃止するが、人口が著しく多い県については、二百十三人区とする。(214)二百十四人区は、原則として廃止するが、人口が著しく多い県については、二百十四人区とする。(215)二百十五人区は、原則として廃止するが、人口が著しく多い県については、二百十五人区とする。(216)二百十六人区は、原則として廃止するが、人口が著しく多い県については、二百十六人区とする。(217)二百十七人区は、原則として廃止するが、人口が著しく多い県については、二百十七人区とする。(218)二百十八人区は、原則として廃止するが、人口が著しく多い県については、二百十八人区とする。(219)二百十九人区は、原則として廃止するが、人口が著しく多い県については、二百十九人区とする。(220)二百二十人区は、原則として廃止するが、人口が著しく多い県については、二百二十人区とする。(221)二百二十一人区は、原則として廃止するが、人口が著しく多い県については、二百二十一人区とする。(222)二百二十二人区は、原則として廃止するが、人口が著しく多い県については、二百二十二人区とする。(223)二百二十三人区は、原則として廃止するが、人口が著しく多い県については、二百二十三人区とする。(224)二百二十四人区は、原則として廃止するが、人口が著しく多い県については、二百二十四人区とする。(225)二百二十五人区は、原則として廃止するが、人口が著しく多い県については、二百二十五人区とする。(226)二百二十六人区は、原則として廃止するが、人口が著しく多い県については、二百二十六人区とする。(227)二百二十七人区は、原則として廃止するが、人口が著しく多い県については、二百二十七人区とする。(228)二百二十八人区は、原則として廃止するが、人口が著しく多い県については、二百二十八人区とする。(229)二百二十九人区は、原則として廃止するが、人口が著しく多い県については、二百二十九人区とする。(230)二百三十人区は、原則として廃止するが、人口が著しく多い県については、二百三十人区とする。(231)二百三十一人区は、原則として廃止するが、人口が著しく多い県については、二百三十一人区とする。(232)二百三十二人区は、原則として廃止するが、人口が著しく多い県については、二百三十二人区とする。(233)二百三十三人区は、原則として廃止するが、人口が著しく多い県については、二百三十三人区とする。(234)二百三十四人区は、原則として廃止するが、人口が著しく多い県については、二百三十四人区とする。(235)二百三十五人区は、原則として廃止するが、人口が著しく多い県については、二百三十五人区とする。(236)二百三十六人区は、原則として廃止するが、人口が著しく多い県については、二百三十六人区とする。(237)二百三十七人区は、原則として廃止するが、人口が著しく多い県については、二百三十七人区とする。(238)二百三十八人区は、原則として廃止するが、人口が著しく多い県については、二百三十八人区とする。(239)二百三十九人区は、原則として廃止するが、人口が著しく多い県については、二百三十九人区とする。(240)二百四十人区は、原則として廃止するが、人口が著しく多い県については、二百四十人区とする。(241)二百四十一人区は、原則として廃止するが、人口が著しく多い県については、二百四十一人区とする。(242)二百四十二人区は、原則として廃止するが、人口が著しく多い県については、二百四十二人区とする。(243)二百四十三人区は、原則として廃止するが、人口が著しく多い県については、二百四十三人区とする。(244)二百四十四人区は、原則として廃止するが、人口が著しく多い県については、二百四十四人区とする。(245)二百四十五人区は、原則として廃止するが、人口が著しく多い県については、二百四十五人区とする。(246)二百四十六人区は、原則として廃止するが、人口が著しく多い県については、二百四十六人区とする。(247)二百四十七人区は、原則として廃止するが、人口が著しく多い県については、二百四十七人区とする。(248)二百四十八人区は、原則として廃止するが、人口が著しく多い県については、二百四十八人区とする。(249)二百四十九人区は、原則として廃止するが、人口が著しく多い県については、二百四十九人区とする。(250)二百五十人区は、原則として廃止するが、人口が著しく多い県については、二百五十人区とする。(251)二百五十一人区は、原則として廃止するが、人口が著しく多い県については、二百五十一人区とする。(252)二百五十二人区は、原則として廃止するが、人口が著しく多い県については、二百五十二人区とする。(253)二百五十三人区は、原則として廃止するが、人口が著しく多い県については、二百五十三人区とする。(254)二百五十四人区は、原則として廃止するが、人口が著しく多い県については、二百五十四人区とする。(255)二百五十五人区は、原則として廃止するが、人口が著しく多い県については、二百五十五人区とする。(256)二百五十六人区は、原則として廃止するが、人口が著しく多い県については、二百五十六人区とする。(257)二百五十七人区は、原則として廃止するが、人口が著しく多い県については、二百五十七人区とする。(258)二百五十八人区は、原則として廃止するが、人口が著しく多い県については、二百五十八人区とする。(259)二百五十九人区は、原則として廃止するが、人口が著しく多い県については、二百五十九人区とする。(260)二百六十人区は、原則として廃止するが、人口が著しく多い県については、二百六十人区とする。(261)二百六十一人区は、原則として廃止するが、人口が著しく多い県については、二百六十一人区とする。(262)二百六十二人区は、原則として廃止するが、人口が著しく多い県については、二百六十二人区とする。(263)二百六十三人区は、原則として廃止するが、人口が著しく多い県については、二百六十三人区とする。(264)二百六十四人区は、原則として廃止するが、人口が著しく多い県については、二百六十四人区とする。(265)二百六十五人区は、原則として廃止するが、人口が著しく多い県については、二百六十五人区とする。(266)二百六十六人区は、原則として廃止するが、人口が著しく多い県については、二百六十六人区とする。(267)二百六十七人区は、原則として廃止するが、人口が著しく多い県については、二百六十七人区とする。(268)二百六十八人区は、原則として廃止するが、人口が著しく多い県については、二百六十八人区とする。(269)二百六十九人区は、原則として廃止するが、人口が著しく多い県については、二百六十九人区とする。(270)二百七十人区は、原則として廃止するが、人口が著しく多い県については、二百七十人区とする。(271)二百七十一人区は、原則として廃止するが、人口が著しく多い県については、二百七十一人区とする。(272)二百七十二人区は、原則として廃止するが、人口が著しく多い県については、二百七十二人区とする。(273)二百七十三人区は、原則として廃止するが、人口が著しく多い県については、二百七十三人区とする。(274)二百七十四人区は、原則として廃止するが、人口が著しく多い県については、二百七十四人区とする。(275)二百七十五人区は、原則として廃止するが、人口が著しく多い県については、二百七十五人区とする。(276)二百七十六人区は、原則として廃止するが、人口が著しく多い県については、二百七十六人区とする。(277)二百七十七人区は、原則として廃止するが、人口が著しく多い県については、二百七十七人区とする。(278)二百七十八人区は、原則として廃止するが、人口が著しく多い県については、二百七十八人区とする。(279)二百七十九人区は、原則として廃止するが、人口が著しく多い県については、二百七十九人区とする。(280)二百八十人区は、原則として廃止するが、人口が著しく多い県については、二百八十人区とする。(281)二百八十一人区は、原則として廃止するが、人口が著しく多い県については、二百八十一人区とする。(282)二百八十二人区は、原則として廃止するが、人口が著しく多い県については、二百八十二人区とする。(283)二百八十三人区は、原則として廃止するが、人口が著しく多い県については、二百八十三人区とする。(284)二百八十四人区は、原則として廃止するが、人口が著しく多い県については、二百八十四人区とする。(285)二百八十五人区は、原則として廃止するが、人口が著しく多い県については、二百八十五人区とする。(286)二百八十六人区は、原則として廃止するが、人口が著しく多い県については、二百八十六人区とする。(287)二百八十七人区は、原則として廃止するが、人口が著しく多い県については、二百八十七人区とする。(288)二百八十八人区は、原則として廃止するが、人口が著しく多い県については、二百八十八人区とする。(289)二百八十九人区は、原則として廃止するが、人口が著しく多い県については、二百八十九人区とする。(290)二百九十人区は、原則として廃止するが、人口が著しく多い県については、二百九十人区とする。(291)二百九十一人区は、原則として廃止するが、人口が著しく多い県については、二百九十一人区とする。(292)二百九十二人区は、原則として廃止するが、人口が著しく多い県については、二百九十二人区とする。(293)二百九十三人区は、原則として廃止するが、人口が著しく多い県については、二百九十三人区とする。(294)二百九十四人区は、原則として廃止するが、人口が著しく多い県については、二百九十四人区とする。(295)二百九十五人区は、原則として廃止するが、人口が著しく多い県については、二百九十五人区とする。(296)二百九十六人区は、原則として廃止するが、人口が著しく多い県については、二百九十六人区とする。(297)二百九十七人区は、原則として廃止するが、人口が著しく多い県については、二百九十七人区とする。(298)二百九十八人区は、原則として廃止するが、人口が著しく多い県については、二百九十八人区とする。(299)二百九十九人区は、原則として廃止するが、人口が著しく多い県については、二百九十九人区とする。(300)三百人区は、原則として廃止するが、人口が著しく多い県については、三百人区とする。(301)三百一人区は、原則として廃止するが、人口が著しく多い県については、三百一人区とする。(302)三百二人区は、原則として廃止するが、人口が著しく多い県については、三百二人区とする。(303)三百三人区は、原則として廃止するが、人口が著しく多い県については、三百三人区とする。(304)三百四人区は、原則として廃止するが、人口が著しく多い県については、三百四人区とする。(305)三百五人区は、原則として廃止するが、人口が著しく多い県については、三百五人区とする。(306)三百六人区は、原則として廃止するが、人口が著しく多い県については、三百六人区とする。(307)三百七人区は、原則として廃止するが、人口が著しく多い県については、三百七人区とする。(308)三百八人区は、原則として廃止するが、人口が著しく多い県については、三百八人区とする。(309)三百九人区は、原則として廃止するが、人口が著しく多い県については、三百九人区とする。(310)三百十人区は、原則として廃止するが、人口が著しく多い県については、三百十人区とする。(311)三百十一人区は、原則として廃止するが、人口が著しく多い県については、三百十一人区とする。(312)三百十二人区は、原則として廃止するが、人口が著しく多い県については、三百十二人区とする。(313)三百十三人区は、原則として廃止するが、人口が著しく多い県については、三百十三人区とする。(314)三百十四人区は、原則として廃止するが、人口が著しく多い県については、三百十四人区とする。(315)三百十五人区は、原則として廃止するが、人口が著しく多い県については、三百十五人区とする。(316)三百十六人区は、原則として廃止するが、人口が著しく多い県については、三百十六人区とする。(317)三百十七人区は、原則として廃止するが、人口が著しく多い県については、三百十七人区とする。(318)三百十八人区は、原則として廃止するが、人口が著しく多い県については、三百十八人区とする。(319)三百十九人区は、原則として廃止するが、人口が著しく多い県については、三百十九人区とする。(320)三百二十人区は、原則として廃止するが、人口が著しく多い県については、三百二十人区とする。(321)三百二十一人区は、原則として廃止するが、人口が著しく多い県については、三百二十一人区とする。(322)三百二十二人区は、原則として廃止するが、人口が著しく多い県については、三百二十二人区とする。(323)三百二十三人区は、原則として廃止するが、人口が著しく多い県については、三百二十三人区とする。(324)三百二十四人区は、原則として廃止するが、人口が著しく多い県については、三百二十四人区とする。(325)三百二十五人区は、原則として廃止するが、人口が著しく多い県については、三百二十五人区とする。(326)三百二十六人区は、原則として廃止するが、人口が著しく多い県については、三百二十六人区とする。(327)三百二十七人区は、原則として廃止するが、人口が著しく多い県については、三百二十七人区とする。(328)三百二十八人区は、原則として廃止するが、人口が著しく多い県については、三百二十八人区とする。(329)三百二十九人区は、原則として廃止するが、人口が著しく多い県については、三百二十九人区とする。(330)三百三十人区は、原則として廃止するが、人口が著しく多い県については、三百三十人区とする。(331)三百三十一人区は、原則として廃止するが、人口が著しく多い県については、三百三十一人区とする。(332)三百三十二人区は、原則として廃止するが、人口が著しく多い県については、三百三十二人区とする。(333)三百三十三人区は、原則として廃止するが、人口が著しく多い県については、三百三十三人区とする。(334)三百三十四人区は、原則として廃止するが、人口が著しく多い県については、三百三十四人区とする。(335)三百三十五人区は、原則として廃止するが、人口が著しく多い県については、三百三十五人区とする。(336)三百三十六人区は、原則として廃止するが、人口が著しく多い県については、三百三十六人区とする。(337)三百三十七人区は、原則として廃止するが、人口が著しく多い県については、三百三十七人区とする。(338)三百三十八人区は、原則として廃止するが、人口が著しく多い県については、三百三十八人区とする。(339)三百三十九人区は、原則として廃止するが、人口が著しく多い県については、三百三十九人区とする。(340)三百四十人区は、原則として廃止するが、人口が著しく多い県については、三百四十人区とする。(341)三百四十一人区は、原則として廃止するが、人口が著しく多い県については、三百四十一人区とする。(342)三百四十二人区は、原則として廃止するが、人口が著しく多い県については、三百四十二人区とする。(343)三百四十三人区は、原則として廃止するが、人口が著しく多い県については、三百四十三人区とする。(344)三百四十四人区は、原則として廃止するが、人口が著しく多い県については、三百四十四人区とする。(345)三百四十五人区は、原則として廃止するが、人口が著しく多い県については、三百四十五人区とする。(346)三百四十六人区は、原則として廃止するが、人口が著しく多い県については、三百四十六人区とする。(347)三百四十七人区は、原則として廃止するが、人口が著しく多い県については、三百四十七人区とする。(348)三百四十八人区は、原則として廃止するが、人口が著しく多い県については、三百四十八人区とする。(349)三百四十九人区は、原則として廃止するが、人口が著しく多い県については、三百四十九人区とする。(350)三百五十人区は、原則として廃止するが、人口が著しく多い県については、三百五十人区とする。(351)三百五十一人区は、原則として廃止するが、人口が著しく多い県については、三百五十一人区とする。(352)三百五十二人区は、原則として廃止するが、人口が著しく多い県については、三百五十二人区とする。(353)三百五十三人区は、原則として廃止するが、人口が著しく多い県については、三百五十三人区とする。(354)三百五十四人区は、原則として廃止するが、人口が著しく多い県については、三百五十四人区とする。(355)三百五十五人区は、原則として廃止するが、人口が著しく多い県については、三百五十五人区とする。(356)三百五十六人区は、原則として廃止するが、人口が著しく多い県については、三百五十六人区とする。(357)三百五十七人区は、原則として廃止するが、人口が著しく多い県については、三百五十七人区とする。(358)三百五十八人区は、原則として廃止するが、人口が著しく多い県については、三百五十八人区とする。(359)三百五十九人区は、原則として廃止するが、人口が著しく多い県については、三百五十九人区とする。(360)三百六十人区は、原則として廃止するが、人口が著しく多い県については、三百六十人区とする。(361)三百六十一人区は、原則として廃止するが、人口が著しく多い県については、三百六十一人区とする。(362)三百六十二人区は、原則として廃止するが、人口が著しく多い県については、三百六十二人区とする。(363)三百六十三人区は、原則として廃止するが、人口が著しく多い県については、三百六十三人区とする。(364)三百六十四人区は、原則として廃止するが、人口が著しく多い県については、三百六十四人区とする。(365)三百六十五人区は、原則として廃止するが、人口が著しく多い県については、三百六十五人区とする。(366)三百六十六人区は、原則として廃止するが、人口が著しく多い県については、三百六十六人区とする。(367)三百六十七人区は、原則として廃止するが、人口が著しく多い県については、三百六十七人区とする。(368)三百六十八人区は、原則として廃止するが、人口が著しく多い県については、三百六十八人区とする。(369)三百六十九人区は、原則として廃止するが、人口が著しく多い県については、三百六十九人区とする。(370)三百七十人区は、原則として廃止するが、人口が著しく多い県については、三百七十人区とする。(371)三百七十一人区は、原則として廃止するが、人口が著しく多い県については、三百七十一人区とする。(372)三百七十二人区は、原則として廃止するが、人口が著しく多い県については、三百七十二人区とする。(373)三百七十三人区は、原則として廃止するが、人口が著しく多い県については、三百七十三人区とする。(374)三百七十四人区は、原則として廃止するが、人口が著しく多い県については、三百七十四人区とする。(375)三百七十五人区は、原則として廃止するが、人口が著しく多い県については、三百七十五人区とする。(376)三百七十六人区は、原則として廃止するが、人口が著しく多い県については、三百七十六人区とする。(377)三百七十七人区は、原則として廃止するが、人口が著しく多い県については、三百七十七人区とする。(378)三百七十八人区は、原則として廃止するが、人口が著しく多い県については、三百七十八人区とする。(379)三百七十九人区は、原則として廃止するが、人口が著しく多い県については、三百七十九人区とする。(380)三百八十人区は、原則として廃止するが、人口が著しく多い県については、三百八十人区とする。(381)三百八十一人区は、原則として廃止するが、人口が著しく多い県については、三百八十一人区とする。(382)三百八十二人区は、原則として廃止するが、人口が著しく多い県については、三百八十二人区とする。(383)三百八十三人区は、原則として廃止するが、人口が著しく多い県については、三百八十三人区とする。(384)三百八十四人区は、原則として廃止するが、人口が著しく多い県については、三百八十四人区とする。(385)三百八十五人区は、原則として廃止するが、人口が著しく多い県については、三百八十五人区とする。(386)三百八十六人区は、原則として廃止するが、人口が著しく多い県については、三百八十六人区とする。(387)三百八十七人区は、原則として廃止するが、人口が著しく多い県については、三百八十七

昭和四十年度運動目標

―第二十一年次総会―

四〇・十・二七

一、来るべき衆議院選挙に備え、正しい選挙が行なわれるよう政治運動を行なうと共に、公職選挙と政治の浄化に努力しましょう。

二、環境についての学習を重視し、地域の問題についての学習を深めるとともに環境改善のための運動を進めましょう。

三、消費者の立場から政府の経済政策、特に物価問題について検討し関係機関へ意見を出し、消費者運動を強化しましょう。

四、私共の税金が適正につかわれるよう国及び自治体の予算決算をきわめ、生活に最適かな上下水道ゴミ処理等の解決に努力しましょう。

五、婦人参政二十周年に婦人の公民への進出は勿論、あらゆる機会にその意義の徹底に努力しましょう。

六、会員の増加、支部の結成強化につとめましょう。

目標（二）解説

今城みね子

昨年度も同様に、目標に沿って、討論会や、研究委員会、或いは、青年男女との話し合い等、致してわけでした。今年度は、学習の手引きになるように、分かり易く、この小冊子を、各支部、班にお配りいたして、積極的な話し合いの基礎をつくりあげるようにしました。

昨年度は、静岡に引越して、討論会や、研究委員会、或いは、青年男女との話し合い等、致してわけでした。今年度は、学習の手引きになるように、分かり易く、この小冊子を、各支部、班にお配りいたして、積極的な話し合いの基礎をつくりあげるようにしました。

二日目最初の講師の選出、選挙、投票、笠原、笠原、選挙五氏選挙に関する討論、講義をいたしました。

二、四十年度指導者養成講座に参加、参加者より、講師の依頼がありました。

三、物価対策特別委員会の名称変更に、消費者問題、物価対策委員会と変更しました。

四、有権者問題二十周年記念行事について、市川、近藤、荒畑、今城、岸本、児玉の各氏から、意見として述べられました。

五、九月の時局研究会に、日韓問題を先行学習として取り上げました。

六、憲法のパンフレット作成、作成委員会で協議をする。

七、婦人会議二十周年記念行事（六・婦人団体協議）実行委員を、婦人団体に依頼する。

八、組織問題―現在都道府県婦人会議、婦人団体協議会（支部結成）十五の万円、都内二十支部（二地区を除く）十万円、（二十名）各五千円、（二十名）各二千円、地方中央委員会、荒畑、松浦、船越、岸本、児玉、市川、近藤、荒畑、松浦、船越、岸本、児玉、市川、近藤、荒畑、松浦、船越、岸本、児玉、市川、近藤

昭和四十年度運動目標

―第二十一年次総会―

四〇・十・二七

一、来るべき衆議院選挙に備え、正しい選挙が行なわれるよう政治運動を行なうと共に、公職選挙と政治の浄化に努力しましょう。

二、環境についての学習を重視し、地域の問題についての学習を深めるとともに環境改善のための運動を進めましょう。

三、消費者の立場から政府の経済政策、特に物価問題について検討し関係機関へ意見を出し、消費者運動を強化しましょう。

四、私共の税金が適正につかわれるよう国及び自治体の予算決算をきわめ、生活に最適かな上下水道ゴミ処理等の解決に努力しましょう。

五、婦人参政二十周年に婦人の公民への進出は勿論、あらゆる機会にその意義の徹底に努力しましょう。

六、会員の増加、支部の結成強化につとめましょう。

目標（二）解説

今城みね子

昨年度も同様に、目標に沿って、討論会や、研究委員会、或いは、青年男女との話し合い等、致してわけでした。今年度は、学習の手引きになるように、分かり易く、この小冊子を、各支部、班にお配りいたして、積極的な話し合いの基礎をつくりあげるようにしました。

昨年度は、静岡に引越して、討論会や、研究委員会、或いは、青年男女との話し合い等、致してわけでした。今年度は、学習の手引きになるように、分かり易く、この小冊子を、各支部、班にお配りいたして、積極的な話し合いの基礎をつくりあげるようにしました。

二日目最初の講師の選出、選挙、投票、笠原、笠原、選挙五氏選挙に関する討論、講義をいたしました。

二、四十年度指導者養成講座に参加、参加者より、講師の依頼がありました。

三、物価対策特別委員会の名称変更に、消費者問題、物価対策委員会と変更しました。

四、有権者問題二十周年記念行事について、市川、近藤、荒畑、今城、岸本、児玉の各氏から、意見として述べられました。

五、九月の時局研究会に、日韓問題を先行学習として取り上げました。

六、憲法のパンフレット作成、作成委員会で協議をする。

七、婦人会議二十周年記念行事（六・婦人団体協議）実行委員を、婦人団体に依頼する。

八、組織問題―現在都道府県婦人会議、婦人団体協議会（支部結成）十五の万円、都内二十支部（二地区を除く）十万円、（二十名）各五千円、（二十名）各二千円、地方中央委員会、荒畑、松浦、船越、岸本、児玉、市川、近藤、荒畑、松浦、船越、岸本、児玉、市川、近藤、荒畑、松浦、船越、岸本、児玉、市川、近藤

国連だより

政府代表代理　久保田きぬ子氏から……ニューヨークの空から

NO. I

国連と私

国連総会の第一委員会のメンバーとして、ニューヨークの空から、ウクライナ代表のヤコブレンコ氏と論戦を交わしている久保田きぬ子氏。

皆さまとご相談の、法曹パウルセン女史が国連二十周年を記念して、アメリカ婦人団体の招きで、国連についてのお話をするために、早速出席させていただき、正義と平和の訴えを総会場の一隅で聞いてまいりました。幸わせて国際的な雰囲気でおこなわれますが、中国問題に関しても、意味深い表現で意見どうおわれました。皆さんにより殺らく二様の感激があるのではないかなどと、フランス語から英語に切りかえられますが、真紅のマントを、壇上におられるとぬがれてお休の方に脱し、御自の服装で四半で、表情を示つつ、熱のこもった話をなさっていられ、カトリック教徒でないものにも強く訴えるものがあります。

婦人有権者

同盟の立場と目的

一、私たちは婦人有権者の教養、親睦、政府、政党などを図ります。

二、公正に婦人が多数出られるよう選挙運動をする。

三、民主主義を育て、婦人の権利を失わないよう努力する。

四、政党には中立、選挙には推薦、応援をしない。

一、婦人の間に有権者の意識をたかめ、正しい選挙を推しすすめる。

会員は

次一般会員（年額百円）と財政の援助をして頂く賛助会員（一口二百円）とがあります。機関誌婦人有権者を無料で配布。

「婦人有権者」購読料は一部二十五円、一年三百円です。

昭和40年12月1日発行　（毎月1回1日発行）

五カ年計画で会員を二万人に

創立二十周年記念行事

1月23日開催して二十年、参会者は倍加には会場もうつめ、朝九時半から午後四時まで長時間にわたって、闘志そして熱心に話し合った。会場は配合口の調かさの代りに、地味中には安穏得出民の雰囲気、晨休みと婦人解放の映画「婦人平等へ」を観て、午後から「創立二十五周年をめざして」意見発表と話合いがあった。

新旧支部の意見発表

吉川支部を代表して都山支部（大宮校長）杉並支部（田沢富子氏）、新しい支部を表して静岡支部（谷口まさ氏）江戸川支部（小島ハル枝氏）の四支部から、支部の生い立ちとまわりの問題と感じた組織のあり方の問題点と今後の発展性についてふくむ話があった。

12月20日で20歳の誕生を迎え、悠々と発展途上にある都山支部にも、一周年経て倍増あっせんの意志に反しより磨される現実を見、これではいけないこのグループ数名を学ぶ会を34年に作ったが、これが静岡支部の前身である。勉強会にはチキス、ホッチキスを持ち寄り、ガリ切り、印刷、発送、会計と全員が分担して、会員の増加と会の運営に当たった。

団体におされたり、失意の明暗もあったが、選挙の時には皆様の分析をした。政党目的のマチ子氏）、新しい支部を表して子氏）、江戸川支部（谷口まさ氏）、静岡支部（小島ハル枝氏）の四支部から、支部の生い立ちとまわりの問題と感じた組織のあり方の問題点と今後の発展性についてふくむ話があった。

新旧支部の意見発表

吉川支部を代表して都山支部（大宮校長）杉並支部（田沢富子氏）、新しい支部を表して静岡支部（谷口まさ氏）、

婦人有権者

同盟の立場と目的

一、私たちは婦人有権者の教養、親睦、政府、政党などを図ります。

二、公正に婦人が多数出られるよう選挙運動をする。

三、民主主義を育て、婦人の権利を失わないよう努力する。

四、政党には中立、選挙には推薦、応援をしない。

一、婦人の間に有権者の意識をたかめ、正しい選挙を推しすすめる。

会員は

次一般会員（年額百円）と財政の援助をして頂く賛助会員（一口二百円）とがあります。機関誌婦人有権者を無料で配布。

「婦人有権者」購読料は一部二十五円、一年三百円です。

昭和40年12月1日発行　（毎月1回1日発行）

五カ年計画で会員を二万人に

創立二十周年記念行事

1月23日開催して二十年、参会者は倍加には会場もうつめ、朝九時半から午後四時まで長時間にわたって、闘志そして熱心に話し合った。会場は配合口の調かさの代りに、地味中には安穏得出民の雰囲気、晨休みと婦人解放の映画「婦人平等へ」を観て、午後から「創立二十五周年をめざして」意見発表と話合いがあった。

新旧支部の意見発表

吉川支部を代表して都山支部（大宮校長）杉並支部（田沢富子氏）、新しい支部を表して静岡支部（谷口まさ氏）江戸川支部（小島ハル枝氏）の四支部から、支部の生い立ちとまわりの問題と感じた組織のあり方の問題点と今後の発展性についてふくむ話があった。

12月20日で20歳の誕生を迎え、悠々と発展途上にある都山支部にも、一周年経て倍増あっせんの意志に反しより磨される現実を見、これではいけないこのグループ数名を学ぶ会を34年に作ったが、これが静岡支部の前身である。勉強会にはチキス、ホッチキスを持ち寄り、ガリ切り、印刷、発送、会計と全員が分担して、会員の増加と会の運営に当たった。

団体におされたり、失意の明暗もあったが、選挙の時には皆様の分析をした。政党目的のマチ子氏）、新しい支部を表して子氏）、江戸川支部（谷口まさ氏）、静岡支部（小島ハル枝氏）の四支部から、支部の生い立ちとまわりの問題と感じた組織のあり方の問題点と今後の発展性についてふくむ話があった。

新旧支部の意見発表

吉川支部を代表して都山支部（大宮校長）杉並支部（田沢富子氏）、新しい支部を表して静岡支部（谷口まさ氏）、

昭和四十年度第二回中央委員会
運動を反省し後半への出発約す
次期総会は長野で

本年度第二回中央委員会は岩崎美智子氏の開会の挨拶、同氏を座長の進め方により、昭和四十年十二月二日午前十時一分後四時半で、散会時間は若干延長。

出席者は次のとおり。

婦人会議会長大会議長　市川房枝、副議長　平塚らいてう、同　赤松常子、同　松岡駒吉、同　藤原道子、同　市川房枝、同　加藤シヅエ、同　久布白落実、同　奥むめお、同　高橋展子、同　千葉千代世、同　戸叶里子、同　中村梅吉、同　藤田進、同　松浦十四三、同　岩間正男、同　鈴木一雄、同　勝間田清一、同　児玉誉士夫、同　西村英一、同　鶴見祐輔、同　平井太郎、同　小林武治、同　小川半次、同　鍋島直紹、同　青木一男、同　木村禧八郎、同　木村俊夫、同　小笠公韶、同　大谷贇雄、同　小林英三、同　小柳牧衛、同　吉武恵市、同　重宗雄三、同　斎藤昇、同　鈴木一、同　高橋衛、同　小林武、同　小柳勇、同　小林篤一、同　小林行雄、同　小林亮、同　小林政夫、同　小林孝平、同　小林章、同　小林国司、同　小林ふみえ、同　小林好美、同　小林信一、同　小林絹治、同　小林英夫、同　小林武治、同　小林武治、同　小林武治

婦人有権者

同盟の立場と目的

一、私共が選んだ、議員、議会政府、政党を見まもり、意見をだす。

二、公正に婦人が多数出られるよう婦人運動をする。

三、民主々義を育て、婦人の権利を失わないよう努力する。

四、政党には中立、選挙には推薦、応援をしない。

五、婦人の間に有権者の意識をたかめ、正しい選挙を推しすすめる。

会員は

次一般会員（年額五百円）と賛助会員（年額千円）とがあります。

二種会員（年額千円）とがあります。

一、婦人有権者　一部　一〇円

二、婦人有権者の意識　一部　一五円

三、婦人有権者　一部　一〇円

十五円、一年三百円です。

目標（五）解説　小林時枝

婦人参政二十周年、男女普選四十周年、国民参政十五周年という盛儀の年です。（二十五年前には考えも及ばなかった、関東軍の存在が公然と認められ、国会が開設されるようになった婦人は「選挙会放送局」で政治的自由を得ました。そうした立場では悦びの七十五周年ですが、それと敬る前世紀はまったく異質の、主権者としての婦人の権利が尊重され、婦人参政権が与えられたことを改めて自覚し、二度と失わじと決意するように力強く感じます。

又十月五日には九段の記念館で憲法擁護国民大会が開かれました。

この盛儀ある年に日米で民主政治の確立強調の声が高まり、婦人の権利を得るために先輩が大変な苦労をされた、それに報いるためにも、現行の憲法によって婦人の人権が尊重され、婦人参政権が与えられていることを改めて自覚し、二度と失わじと決意するように力強く感じます。

又十月五日には九段の記念館で憲法擁護国民大会が開かれました。

この盛儀ある年に日米で民主政治の確立強調の声が高まり、